



รายงานผลการติดตามและประเมินผลแผนพัฒนาท้องถิ่น  
(พ.ศ. ๒๕๖๖ – ๒๕๗๐)  
ประจำปีงบประมาณ ๒๕๖๖  
รอบเดือนตุลาคม พ.ศ. ๒๕๖๖  
(ระหว่างเดือนเมษายน พ.ศ. ๒๕๖๖ ถึง กันยายน พ.ศ. ๒๕๖๖)

ของ  
องค์การบริหารส่วนตำบลโพนสว่าง

โดยคณะกรรมการติดตามและประเมินผลแผนพัฒนาองค์การบริหารส่วนตำบลโพนสว่าง  
ตำบลโพนสว่าง อำเภอศรีสงคราม จังหวัดนครพนม ๔๘๑๕๐  
โทรศัพท์ / โทรสาร ๐๔๒ - ๐๖๓๒๓๕

## คำนำ

ด้วยระเบียบกระทรวงมหาดไทย ว่าด้วยการจัดทำแผนพัฒนาขององค์กรปกครองส่วนท้องถิ่น พ.ศ. ๒๕๔๘ หมวด ๖ ข้อ ๒๙ และ ข้อ ๓๐ และที่แก้ไขเพิ่มเติมถึง (ฉบับที่ ๓) พ.ศ. ๒๕๖๑ ได้กำหนดให้มีการดำเนินการติดตามและประเมินผลแผนพัฒนาท้องถิ่นขององค์กรปกครองส่วนท้องถิ่น โดยคณะกรรมการติดตามและประเมินผลแผนพัฒนามีหน้าที่ดำเนินการติดตามและประเมินผลแผนพัฒนาขององค์กรปกครองส่วนท้องถิ่น ซึ่งคณะกรรมการจะต้องดำเนินการกำหนดแนวทาง วิธีการในการติดตามและประเมินผลแผนพัฒนา และคณะกรรมการติดตามและประเมินผลแผนพัฒนาท้องถิ่น จะต้องรายงานผลและเสนอความเห็นซึ่งได้จากการติดตามและประเมินผลแผนพัฒนาท้องถิ่นต่อผู้บริหารท้องถิ่น เพื่อให้ผู้บริหารท้องถิ่นเสนอต่อสภาท้องถิ่น และคณะกรรมการพัฒนาท้องถิ่น พร้อมทั้งประกาศผลการติดตามและประเมินผลแผนพัฒนาให้ประชาชนในท้องถิ่นทราบในที่เปิดเผยภายในสิบห้าวันนับแต่วันรายงานผลและเสนอความเห็นดังกล่าว และต้องปิดประกาศไว้เป็นระยะเวลาไม่น้อยกว่าสามสิบวันโดยอย่างน้อยปีละหนึ่งครั้งภายในเดือนธันวาคมของทุกปี ตามระเบียบกระทรวงมหาดไทย ว่าด้วยการจัดทำแผนพัฒนาขององค์กรปกครองส่วนท้องถิ่น พ.ศ. ๒๕๔๘ ข้อ ๒๙ (๓) ที่แก้ไขเพิ่มเติมโดยระเบียบกระทรวงมหาดไทย ว่าด้วยการจัดทำแผนพัฒนาขององค์กรปกครองส่วนท้องถิ่น (ฉบับที่ ๓) พ.ศ. ๒๕๖๑ ข้อ ๑๒

ดังนั้น เพื่อให้การติดตามและประเมินผลแผนถูกต้องตามระเบียบดังกล่าวและมีประสิทธิภาพ คณะกรรมการติดตามและประเมินผลแผนพัฒนาองค์การบริหารส่วนตำบลโพนสว่าง จึงได้ดำเนินการติดตามและประเมินผลแผนพัฒนาองค์การบริหารส่วนตำบลโพนสว่าง ปีงบประมาณ พ.ศ. ๒๕๖๖ เพื่อรายงานและเสนอความเห็นที่ได้จากการติดตามให้นายกองการบริหารส่วนตำบลโพนสว่างทราบ คณะกรรมการหวังเป็นอย่างยิ่งว่ารายงานผลการติดตามฉบับนี้จะสามารถเป็นประโยชน์อย่างยิ่งในการพัฒนาองค์การบริหารส่วนตำบลโพนสว่าง สามารถแก้ไขปัญหาให้กับประชาชนได้ และประชาชนเกิดความพึงพอใจสูงสุด

โดยคณะกรรมการติดตามและประเมินผล  
แผนพัฒนาองค์การบริหารส่วนตำบลโพนสว่าง

## สารบัญ

เรื่อง	หน้า
ส่วนที่ ๑ บทนำ	๑-๑๓
ส่วนที่ ๒ สภาพทั่วไปและข้อมูลพื้นฐาน	๑๕-๒๗
ส่วนที่ ๓ ยุทธศาสตร์การพัฒนางานองค์กรปกครองส่วนท้องถิ่น สรุปรายงานผลการติดตามและประเมินผลแผนพัฒนา ปีงบประมาณ พ.ศ. ๒๕๖๖	๒๙-๓๗
➢ แบบการกำกับกำกับการจัดทำแผนพัฒนาท้องถิ่น (พ.ศ. ๒๕๖๖ - ๒๕๗๐)	๓๘
➢ แบบประเมินผลการดำเนินงานขององค์การบริหารส่วนตำบลโพธิ์สว่างตามยุทธศาสตร์การพัฒนา * สรุปรายงานผลการดำเนินการ ปีงบประมาณ พ.ศ. ๒๕๖๖	๓๙
➢ สรุปผลการติดตามและประเมินผลแผนพัฒนาท้องถิ่น ตามแนวทางการพิจารณาการติดตามและประเมินผลยุทธศาสตร์และโครงการ เพื่อความสอดคล้องแผนพัฒนาท้องถิ่น (พ.ศ. ๒๕๖๖ - ๒๕๗๐)	๔๐-๕๐
ส่วนที่ ๔ ผลการดำเนินงานตามแผนพัฒนาท้องถิ่นประจำปีงบประมาณ พ.ศ. ๒๕๖๖	๕๒-๖๗
ส่วนที่ ๕ สรุปรายงานผลการติดตามและประเมินผลแผนพัฒนา ประจำปีงบประมาณ พ.ศ. ๒๕๖๖	๖๙-๗๑
ส่วนที่ ๖ ผลการประเมินความพึงพอใจ	๗๓-๘๒
ส่วนที่ ๗ ข้อเสนอแนะจากการติดตามและประเมินผลแผนพัฒนา	๘๔
ภาคผนวก	

\*\*\*\*\*

# ส่วนที่ ๑

## บทนำ

# ส่วนที่ ๑

## บทนำ

เนื่องด้วยพระราชบัญญัติสภาตำบลและองค์การบริหารส่วนตำบล พ.ศ. ๒๕๓๗ และแก้ไขเพิ่มเติมถึง ฉบับที่ ๗ พ.ศ. ๒๕๖๒ และพระราชบัญญัติกำหนดแผนและขั้นตอนการกระจายอำนาจให้แก่องค์กรปกครองส่วนท้องถิ่น พ.ศ. ๒๕๔๒ ได้กำหนดให้องค์กรปกครองส่วนท้องถิ่นมีบทบาทและอำนาจหน้าที่ต่างๆ เพื่อประชาชน ทั้งในด้านโครงสร้างพื้นฐาน ด้านงานส่งเสริมคุณภาพชีวิต ด้านการจัดระเบียบชุมชน/สังคม และการรักษาความสงบเรียบร้อย ด้านการวางแผน การส่งเสริมการลงทุนพาณิชยกรรม และการท่องเที่ยว ด้านการบริหารจัดการ การอนุรักษ์ทรัพยากรธรรมชาติและสิ่งแวดล้อม ด้านศิลปวัฒนธรรม จารีตประเพณี และภูมิปัญญาท้องถิ่น แม้ว่าองค์กรปกครองส่วนท้องถิ่นจะมีอำนาจหน้าที่ แต่องค์กรปกครองส่วนท้องถิ่นส่วนใหญ่ยังคงมีทรัพยากรจำกัด ทั้งทรัพยากรบุคคล งบประมาณ และวัสดุอุปกรณ์ เพื่อให้การดำเนินงานขององค์กรเป็นไปอย่างมีประสิทธิภาพและประสิทธิผลมีความโปร่งใส และเกิดประโยชน์สูงสุดแก่ท้องถิ่นของตน จึงกำหนดให้องค์กรปกครองส่วนท้องถิ่น มีหน้าที่จัดทำแผนพัฒนาท้องถิ่นของตนเอง โดยให้จัดทำตามระเบียบกระทรวงมหาดไทย ว่าด้วยการจัดทำแผนพัฒนาขององค์กรปกครองส่วนท้องถิ่น พ.ศ. ๒๕๔๘ และที่แก้ไขเพิ่มเติมถึง (ฉบับที่ ๓) พ.ศ. ๒๕๖๑ ทั้งนี้ แผนพัฒนาท้องถิ่นจะต้องสอดคล้องกับแผนพัฒนาจังหวัด ยุทธศาสตร์การพัฒนาขององค์กรปกครองส่วนท้องถิ่นในเขตจังหวัด แผนพัฒนาอำเภอ แผนพัฒนาตำบล แผนพัฒนาหมู่บ้านหรือแผนชุมชน อันมีลักษณะเป็นการกำหนดรายละเอียดแผนงาน จึงต้องมีการกำหนดยุทธศาสตร์การพัฒนาขององค์กรปกครองส่วนท้องถิ่นในเขตจังหวัดขึ้น ตามกระบวนการพิจารณาจากประชาคมท้องถิ่นระดับจังหวัด ร่วมกับคณะกรรมการพัฒนาองค์การบริหารส่วนจังหวัด คณะกรรมการประสานแผนพัฒนาท้องถิ่นระดับจังหวัด ผู้แทนองค์กรปกครองส่วนท้องถิ่นในเขตจังหวัด ร่วมกันจัดทำ ทบทวน หรือเปลี่ยนแปลงยุทธศาสตร์การพัฒนาขององค์กรปกครองส่วนท้องถิ่นในเขตจังหวัด เพื่อให้การจัดทำแผนพัฒนาขององค์กรปกครองส่วนท้องถิ่นเกิดประสิทธิภาพ ประสิทธิผล โดยนำยุทธศาสตร์การพัฒนาขององค์กรปกครองส่วนท้องถิ่นในเขตจังหวัดไปใช้เป็นแนวทางในการจัดทำแผนพัฒนาท้องถิ่นของตนเองได้ต่อไป และเพื่อให้สามารถบูรณาการกับแผนพัฒนาจังหวัด แผนปฏิบัติราชการประจำปีของจังหวัดและตอบสนองความต้องการของประชาชนอันจะนำไปสู่การจัดทำงบประมาณ ที่มีประสิทธิภาพในท้องถิ่นได้อย่างแท้จริง เป็นเครื่องมือในการพัฒนาท้องถิ่นให้เข้มแข็ง เกิดประโยชน์สูงสุดต่อประชาชนในท้องถิ่น

ดังนั้น องค์กรปกครองส่วนท้องถิ่น จึงต้องกำหนดยุทธศาสตร์การพัฒนาขององค์กรปกครองส่วนท้องถิ่นให้สอดคล้องยุทธศาสตร์การพัฒนาขององค์กรปกครองส่วนท้องถิ่นในเขตจังหวัด เพื่อนำไปสู่การบูรณาการร่วมกัน ให้เกิดความสอดคล้องกับแผนพัฒนาจังหวัด สามารถเชื่อมโยงไปสู่แผนพัฒนากลุ่มจังหวัด แผนพัฒนาภาค แผนพัฒนาเศรษฐกิจและสังคมแห่งชาติ ฉบับที่ ๑๒ แผนยุทธศาสตร์ชาติ ๒๐ ปี ไทยแลนด์ ๔.๐ และในการจัดทำแผนพัฒนาท้องถิ่น จึงจำเป็นต้องมีการกำหนดแผนพัฒนาที่สามารถตอบสนองต่อการทำงานเพื่อพัฒนาท้องถิ่นและสามารถบ่งชี้ความสำเร็จของแผนได้ด้วยเหตุผลที่มีการวางแผนมีความสำคัญ ๕ ประการคือ

- ๑) เป็นการลดความไม่แน่นอนและปัญหาความยุ่งยากซับซ้อนที่จะเกิดขึ้นในอนาคต
- ๒) ทำให้เกิดการยอมรับแนวความคิดใหม่ๆ เข้ามาในองค์กร
- ๓) ทำให้การดำเนินการขององค์กรบรรลุเป้าหมายที่ปรารถนา
- ๔) เป็นการลดความสูญเปล่าของหน่วยงานที่ซ้ำซ้อน
- ๕) ทำให้เกิดความแจ่มชัดในการดำเนินงาน

/ดังนั้น การวางแผนคือ...

ดังนั้น การวางแผนคือ ความพยายามที่เป็นระบบ (System attempt) เพื่อตัดสินใจเลือกแนวทางปฏิบัติที่ดีที่สุดสำหรับอนาคต เพื่อให้องค์กรบรรลุผลที่ปรารถนา จากที่กล่าวมาข้างต้น แม้ว่าองค์กรปกครองส่วนท้องถิ่นจะมีแผนพัฒนาท้องถิ่นที่ดีเท่าไรก็ตาม แต่หากไม่สามารถบังคับถึงผลการดำเนินงานที่เกิดขึ้นได้ ก็ไม่สามารถที่จะบ่งบอกความสำเร็จของแผนพัฒนาท้องถิ่นได้ เพราะฉะนั้น จึงต้องมีการติดตามและประเมินผลแผนพัฒนาท้องถิ่น อันเป็นเครื่องมือที่สำคัญประการหนึ่งที่จะให้องค์กรปกครองส่วนท้องถิ่นสามารถดำเนินงานได้ตามเป้าหมายที่วางไว้ ตามระเบียบกระทรวงมหาดไทย ว่าด้วยการจัดทำแผนพัฒนาขององค์กรปกครองส่วนท้องถิ่น พ.ศ. ๒๕๔๘ และที่แก้ไขเพิ่มเติมถึง (ฉบับที่ ๓) พ.ศ. ๒๕๖๑ ทั้งนี้ องค์กรบริหารส่วนตำบลโพนสว่าง ได้จัดทำแผนพัฒนาท้องถิ่น (พ.ศ.๒๕๖๖ – ๒๕๗๐) ตามหนังสือกระทรวงมหาดไทย ด่วนที่สุด ที่ มท ๐๘๑๐.๓/ว ๗๔๖๗ ลงวันที่ ๑๔ ธันวาคม ๒๕๖๓ เรื่อง แนวทางการจัดทำแผนพัฒนาขององค์กรปกครองส่วนท้องถิ่น (พ.ศ. ๒๕๖๖ – ๒๕๗๐) ขององค์กรปกครองส่วนท้องถิ่น และได้ประกาศใช้ไปเมื่อวันที่ ๑๙ สิงหาคม พ.ศ. ๒๕๖๔ เพราะฉะนั้น องค์กรบริหารส่วนตำบลโพนสว่าง จะต้องดำเนินการติดตามและประเมินผลแผนพัฒนาท้องถิ่นดังกล่าว ซึ่งประกอบไปด้วย

**๑. ติดตามและประเมินผลแผนพัฒนาท้องถิ่น ตามแนวทางการพิจารณาการติดตามและประเมินผลยุทธศาสตร์ และตามแนวทางการพิจารณาการติดตามและประเมินผลโครงการ เพื่อความสอดคล้องแผนพัฒนาท้องถิ่น (พ.ศ. ๒๕๖๖ – ๒๕๗๐)** โดยคณะกรรมการติดตามและประเมินผลแผนพัฒนาท้องถิ่น จะต้องดำเนินการให้คะแนนตามเกณฑ์ที่กำหนดไว้ ซึ่งเป็นส่วนหนึ่งของการติดตามและประเมินผลแผนพัฒนา โดยดำเนินการให้แล้วเสร็จภายในหกสิบวัน นับแต่วันที่ประกาศใช้ขบประมาณรายจ่าย

**๒. ติดตามและประเมินผลแผนพัฒนาท้องถิ่น (พ.ศ. ๒๕๖๖ – ๒๕๗๐) ปีงบประมาณ พ.ศ. ๒๕๖๖** เพื่อรายงานผลและเสนอความเห็นซึ่งได้จากการติดตามและประเมินผลแผนพัฒนาท้องถิ่นต่อผู้บริหารท้องถิ่น เพื่อให้ผู้บริหารท้องถิ่นเสนอต่อสภาท้องถิ่น และคณะกรรมการพัฒนาท้องถิ่น พร้อมทั้งประกาศผลการติดตามและประเมินผลแผนพัฒนาให้ประชาชนในท้องถิ่นทราบในที่เปิดเผยภายในสิบห้าวันนับแต่วันรายงานผลและเสนอความเห็นดังกล่าว และต้องปิดประกาศไว้เป็นระยะเวลาไม่น้อยกว่าสามสิบวันโดยอย่างน้อยปีละหนึ่งครั้งภายในเดือนธันวาคมของทุกปี

จากเหตุผลดังกล่าว องค์กรบริหารส่วนตำบลโพนสว่าง จึงต้องดำเนินการติดตามและประเมินผลแผนพัฒนา ปีงบประมาณ พ.ศ. ๒๕๖๖ ขึ้น ตามระเบียบกระทรวงมหาดไทย ว่าด้วยการจัดทำแผนพัฒนาขององค์กรปกครองส่วนท้องถิ่น พ.ศ. ๒๕๔๘ หมวด ๖ ข้อ ๒๙ ดังนี้

(๑) กำหนดแนวทาง วิธีการในการติดตามและประเมินผลแผนพัฒนา

(๒) ดำเนินการติดตามและประเมินผลแผนพัฒนา

(๓) รายงานผลและเสนอความเห็นซึ่งได้จากการติดตามและประเมินผลแผนพัฒนาท้องถิ่นต่อผู้บริหารท้องถิ่น เพื่อให้ผู้บริหารท้องถิ่นเสนอต่อสภาท้องถิ่น และคณะกรรมการพัฒนาท้องถิ่น พร้อมทั้งประกาศผลการติดตามและประเมินผลแผนพัฒนาให้ประชาชนในท้องถิ่นทราบในที่เปิดเผยภายในสิบห้าวันนับแต่วันรายงานผล

และเสนอความเห็นดังกล่าว และต้องปิดประกาศไว้เป็นระยะเวลาไม่น้อยกว่าสามสิบวันโดยอย่างน้อยปีละหนึ่งครั้งภายในเดือนธันวาคมของทุกปี (แก้ไขเพิ่มเติมโดยระเบียบกระทรวงมหาดไทย ว่าด้วยการจัดทำแผนพัฒนาขององค์กรปกครองส่วนท้องถิ่น (ฉบับที่ ๓) พ.ศ. ๒๕๖๑ ข้อ ๑๒)

## ๑. ความหมายของการติดตามและประเมินผลแผนพัฒนา

**“ระบบติดตาม”** เป็นเครื่องมือสำคัญที่ช่วยในการปรับปรุงประสิทธิภาพในการดำเนินงาน รวมถึง **“ระบบประเมินผล”** ที่คอยเป็นตัวบ่งชี้ว่า ผลจากการดำเนินงานเป็นไปตามหรือบรรลุตามเป้าหมายหรือไม่อย่างไร เพื่อนำข้อมูลดังกล่าวมาใช้ในการปรับปรุง แก้ไข ขยายขอบเขต หรือแม้แต่ยุติการดำเนินงาน

การติดตามและการประเมินผลถือได้ว่าเป็นเครื่องมือที่จำเป็นในการปรับปรุงประสิทธิภาพของโครงการที่ดำเนินการอยู่โดยที่ **“การติดตาม”** (monitoring) หมายถึง กิจกรรมภายในโครงการซึ่งถูกออกแบบมา เพื่อให้ข้อมูลป้อนกลับ (feedback) เกี่ยวกับการดำเนินงานโครงการ ปัญหาที่กำลังเผชิญอยู่และประสิทธิภาพของวิธีการดำเนินงาน หากไม่มีระบบติดตามของโครงการแล้ว ย่อมส่งผลให้เกิดความล่าช้า ในการดำเนินงานให้ลุ่ล่ง ค่าใช้จ่ายโครงการสูงเกินกว่าที่กำหนดไว้ กลุ่มเป้าหมายหลักของโครงการไม่ได้รับประโยชน์หรือได้รับน้อยกว่าที่ควรจะเป็น เกิดปัญหาในการควบคุมคุณภาพของการดำเนินงานเสียเวลาในการตรวจสอบความขัดแย้งในการปฏิบัติงานภายในหน่วยงานหรือระหว่างหน่วยงานกับกลุ่มเป้าหมายที่ได้รับประโยชน์จากโครงการในทางตรงกันข้ามหากโครงการมีระบบติดตามที่ดีแล้ว จะก่อให้เกิดประสิทธิภาพในการใช้ต้นทุน (cost-effective) ดำเนินงานด้านต่างๆ เป็นการให้ข้อมูลป้อนกลับเกี่ยวกับการบรรลุเป้าหมายของโครงการต่างๆ การระบุปัญหาที่เกิดขึ้นในโครงการและการเสนอทางแก้ปัญหา การติดตามดูความสามารถในการเข้าถึงโครงการของกลุ่มเป้าหมาย การติดตามดูประสิทธิภาพในการดำเนินงานของส่วนต่างๆ ในโครงการ และการเสนอวิธีการปรับปรุงการดำเนินงานโดยส่วนใหญแล้วผู้บริหารโครงการมักจะไม่ให้ความสำคัญกับการวางระบบติดตามโครงการ เนื่องจากว่าเป็นสิ่งที่ต้องใช้เทคนิคเชิงวิชาการค่อนข้างสูง จึงปล่อยให้เป็นที่ของหน่วยงานระดับสูงกว่าเป็นผู้ดำเนินการ นอกจากนี้ยังเสียค่าใช้จ่ายสูง และก่อให้เกิดความยุ่งยากซับซ้อนในทางปฏิบัติ อย่างไรก็ตามในความเป็นจริงแล้วขึ้นอยู่กับความจำเป็นและทรัพยากรที่มีอยู่ในแต่ละโครงการ เพราะฉะนั้นจะเห็นได้ว่าการวางระบบติดตามไม่จำเป็นที่จะต้องแบกรับภาระต้นทุนที่สูงหรือมีความซับซ้อนแต่อย่างใด บางโครงการมีระบบติดตามที่อาศัยพนักงาน ชั่วโมง (part-time) เพียงคนเดียว โดยมีหน้าที่จัดทำรายงานการติดตามประจำไตรมาส หรือในบางโครงการอาศัยพนักงานเต็มเวลา (full-time) เพียงจำนวนหนึ่งที่มีความเชี่ยวชาญในการทำการศึกษาดูติดตามเพื่อจะเลือกใช้วิธีติดตามที่ก่อให้เกิดประสิทธิภาพในการใช้ต้นทุนสูงสุดในส่วนของ **“การประเมินผล”** นั้น เป็นสิ่งหนึ่งที่สำคัญสำหรับการดำเนินการเช่นเดียวกับการติดตาม เพราะผลที่ได้จากการประเมินจะใช้ในการปรับปรุง แก้ไข การขยายขอบเขต หรือการยุติการดำเนินการซึ่งขึ้นอยู่กับวัตถุประสงค์ของการประเมิน การประเมินผลแผนงานจึงเป็นสิ่งที่บ่งชี้ว่าแผนงานที่กำหนดไว้ได้มีการปฏิบัติหรือไม่ อย่างไร อันเป็นตัวชี้วัดว่าแผนหรือโครงการที่ได้ดำเนินการไปแล้วนั้นให้ผลเป็นอย่างไร นำไปสู่ความสำเร็จตามแผนงานที่กำหนดไว้หรือไม่ อีกทั้งการติดตามและประเมินผลยังเป็นการตรวจสอบดูว่ามีความสอดคล้องกับการใช้ทรัพยากร (งบประมาณ) เพียงใด ซึ่งผลที่ได้จากการติดตามและประเมินผลถือเป็นข้อมูลย้อนกลับ (feedback) ที่สามารถนำไปในการปรับปรุงและการตัดสินใจต่อไป นอกจากนี้การประเมินผลยังถือเป็นกระบวนการตัดสินใจคุณค่าและการตัดสินใจอย่างมีหลักเกณฑ์โดยใช้ข้อมูลที่เก็บรวบรวม

ดังนั้น การติดตามและประเมินผลจึงเป็นกลไกในการตรวจสอบการทำงานขององค์กรปกครองส่วนท้องถิ่นเพื่อให้เกิดความโปร่งใส เป็นเข็มทิศที่จะชี้ได้ว่าการพัฒนาท้องถิ่นจะไปในทิศทางใดจะดำเนินการต่อหรือยุติโครงการต่างๆ เป็นกลไกของการขับเคลื่อนเสริมสร้างระบอบประชาธิปไตยในท้องถิ่น เพราะว่าการดำเนินการใดๆ ของหน่วยงานหรือองค์กรปกครองส่วนท้องถิ่นเมื่อมีการประเมินผลในสิ่งที่วางแผนไว้แล้วและที่ได้จัดทำเป็นงบประมาณรายจ่ายได้รับการตรวจติดตามโดยคณะกรรมการที่ถูกจัดตั้งขึ้นก็ตามหรือจากการติดตามการประเมินผลโดยหน่วยงานภาครัฐ ภาคเอกชน ภาคประชาสังคม สมาชิกสภาท้องถิ่น ประชาชนในท้องถิ่นล้วนเป็นกระบวนการมีส่วนร่วมเพื่อให้เกิดความโปร่งใส เป็นกระบวนการที่บอกถึงการบรรลุเป้าหมายขององค์กรปกครองส่วนท้องถิ่น ซึ่งอาจจะเป็นผลผลิต การบริการหรือความพึงพอใจซึ่งเกิดจากกระบวนการวางแผน

การวางแผนพัฒนาท้องถิ่น เป็นการประเมินประสิทธิภาพประสิทธิผลของการดำเนินโครงการ กิจกรรม ซึ่งเป็นการประเมินทั้งแผนงาน นโยบายขององค์กรและประเมินผลการปฏิบัติงานของบุคคลในองค์กรว่าแผนยุทธศาสตร์และแนวทางที่ถูกกำหนดไว้ในรูปแบบของแผนนั้นดำเนินการบรรลุวัตถุประสงค์จริงหรือไม่ สนองต่อต่อความต้องการของประชาชนหรือผู้ที่มีส่วนได้เสียทุกฝ่ายหรือไม่ การติดตามและประเมินผลนี้ไม่ใช่การตรวจสอบเพื่อการจับผิด แต่เป็นเครื่องมือทดสอบผลการดำเนินงานเพื่อให้ทราบว่าผลที่เกิดขึ้นถูกต้องและเป็นไปตามวัตถุประสงค์มากน้อยเพียงไร เป็นการติดตามและประเมินผลยุทธศาสตร์การพัฒนา แผนพัฒนาสามปี ว่าเป็นไปตามความต้องการของประชาชนในท้องถิ่นหรือไม่ นโยบายสาธารณะที่กำหนดไว้ในรูปของการวางแผนแบบมีส่วนร่วมของประชาชนหรือการประชาคมท้องถิ่นได้ดำเนินการตามเป้าหมายที่กำหนดไว้หรือไม่ ระยะเวลาในการดำเนินการสอดคล้องกับงบประมาณและสภาพพื้นที่ของท้องถิ่นหรือไม่ การติดตามและประเมินผลเป็นการวัดระดับความสำเร็จหรือล้มเหลวของยุทธศาสตร์การพัฒนา แผนพัฒนาสามปี ซึ่งครอบคลุมถึงสิ่งแวดล้อมของนโยบาย (environments or contexts) การประเมินปัจจัยนำเข้าหรือทรัพยากรที่ใช้โครงการ (input) การติดตามและประเมินผลกระบวนการนำนโยบายไปปฏิบัติ (implementation process) การประเมินผลผลิตนโยบาย (policy outputs) การประเมินผลลัพธ์นโยบาย (policy outcomes) และการประเมินผลกระทบนโยบาย (policy impacts) สิ่งที่จะได้รับหรือสนองตอบกลับ จากการติดตามและประเมินผลก็คือจะช่วยให้ผู้บริหารท้องถิ่นนำไปเป็นเครื่องมือในการปรับปรุงนโยบาย ยุทธศาสตร์การพัฒนา แผนพัฒนาท้องถิ่น และการเปลี่ยนแปลงของพื้นที่และนโยบายของรัฐบาลหรืออาจใช้เป็นเครื่องมือในการเลือกที่จะกระทำหรือไม่กระทำหรือยกเลิกโครงการในกรณีที่เห็นว่าไม่เกิดความคุ้มค่า ต่อประชาชนหรือประชาชนไม่พึงพอใจ ซึ่งการติดตามและประเมินผลนี้มีทั้งในรูปของคณะกรรมการติดตามและประเมินผลแผน สมาชิกสภาท้องถิ่น ประชาชนในพื้นที่ องค์กรภาคประชาสังคมหรือองค์กรทางสังคม องค์กรเอกชน หน่วยงานราชการที่มีหน้าที่กำกับดูแลหน่วยงานราชการอื่นๆ และที่สำคัญที่สุดคือผู้รับผิดชอบโครงการโดยตรง

ความสำคัญของการติดตามและประเมินผลแผนเป็นเครื่องมือสำคัญในการทดสอบการดำเนินงานตามภารกิจขององค์กรปกครองส่วนท้องถิ่นว่าดำเนินการได้ตามเป้าหมายที่กำหนดไว้หรือไม่ ทำให้ทราบและกำหนดทิศทางการพัฒนาได้อย่างเป็นรูปธรรม และเกิดความชัดเจนที่ทำให้ทราบถึงจุดแข็ง (strengths) จุดอ่อน (weaknesses) โอกาส (opportunities) ปัญหาหรืออุปสรรค (threats) ของแผนพัฒนา โครงการ กิจกรรมต่างๆ ซึ่งอาจเกิดจากองค์กร บุคลากร สภาพพื้นที่และผู้มีส่วนเกี่ยวข้องเพื่อนำไปสู่การปรับปรุงแผนงานให้เกิดความสอดคล้องกับสภาพแวดล้อมในสังคมภายใต้ความต้องการและความพึงพอใจของประชาชนและนำไปสู่การวางแผนการพัฒนาในปีต่อๆ ไป เพื่อให้เกิดผลสัมฤทธิ์เชิงคุณค่าในกิจการสาธารณะมากที่สุดและเมื่อพบจุดแข็ง ก็ต้องเร่งรีบดำเนินการและจะต้องมีความสุขุมรอบคอบในการดำเนินการ ขยายโครงการ งานต่างๆ ที่เป็นจุดแข็งและพึงรอโอกาสในการเสริมสร้างให้เกิดจุดแข็งนี้ และเมื่อพบจุดแข็ง ก็ต้องเร่งรีบดำเนินการและจะต้องตั้งรับให้มันรอโอกาสที่จะดำเนินการและตั้งมั่นอย่างสุขุมรอบคอบพยายามลดถอยสิ่งที่เป็นปัญหาและอุปสรรคลงไป



เมื่อพบจุดอ่อนต้องหยุดและลดถอยปัญหาลงให้ได้ ดำเนินการปรับปรุงให้ดีขึ้น ตั้งรับให้มั่นเพื่อรอโอกาสและสุดท้ายเมื่อมีโอกาสก็จะต้องใช้พันธมิตรให้เกิดประโยชน์เพื่อดำเนินการขยายแผนงาน โครงการ งานต่างๆ พร้อมการปรับปรุงและเร่งรีบดำเนินการสิ่งเหล่านี้จะถูกค้นพบเพื่อให้เกิดการพัฒนาท้องถิ่น โดยการติดตามและประเมินผลซึ่งส่งผลให้เกิดกระบวนการพัฒนาท้องถิ่นอย่างเข้มแข็งและมีความยั่งยืน เป็นไปตามเป้าประสงค์ที่ตั้งไว้ได้อย่างดียิ่ง

## ๒. วัตถุประสงค์ของการติดตามและประเมินผลแผนพัฒนา

- ๑) เพื่อปรับปรุงประสิทธิภาพการจัดการและการบริหาร
- ๒) เพื่อการปรับปรุงแผนงาน
- ๓) เพื่อประเมินความเหมาะสมของการเปลี่ยนแปลงที่เกิดขึ้นกับโครงการ
- ๔) เพื่อระบุแนวทางที่จะปรับปรุงมาตรการที่จะนำไปใช้ให้เหมาะสม
- ๕) เพื่อความกระจ่างชัดของแผนงาน
- ๖) เพื่อการพัฒนาแผนงาน
- ๗) เพื่อตอบสนองความต้องการของผู้ให้การสนับสนุนทางการเงิน
- ๘) เพื่อทดสอบแนวความคิดริเริ่มในการแก้ไขปัญหาของท้องถิ่น
- ๙) เพื่อการตัดสินใจที่จะขยายโครงการหรือยุติโครงการ

## ๓. ขั้นตอนการติดตามและประเมินผลแผนพัฒนา

### ขั้นตอนที่ ๑

แต่งตั้งคณะกรรมการติดตามและประเมินผลแผนพัฒนาท้องถิ่น ตามระเบียบกระทรวงมหาดไทย ว่าด้วยการจัดทำแผนพัฒนาขององค์กรปกครองส่วนท้องถิ่น พ.ศ. ๒๕๔๘ ข้อ ๒๘ ดังนี้

ให้ผู้บริหารท้องถิ่นแต่งตั้งคณะกรรมการติดตามและประเมินผลแผนพัฒนาท้องถิ่น ประกอบด้วย

- ๑) สมาชิกสภาท้องถิ่นที่สภาท้องถิ่นคัดเลือกจำนวนสามคน
- ๒) ผู้แทนประชาคมท้องถิ่นที่ประชาคมท้องถิ่นคัดเลือกจำนวนสองคน
- ๓) ผู้แทนหน่วยงานที่เกี่ยวข้องที่ผู้บริหารท้องถิ่นคัดเลือกจำนวนสองคน
- ๔) หัวหน้าส่วนการบริหารที่คัดเลือกกันเองจำนวนสองคน
- ๕) ผู้ทรงคุณวุฒิที่ผู้บริหารท้องถิ่นคัดเลือกจำนวนสองคน

โดยให้คณะกรรมการเลือกกรรมการหนึ่งคนทำหน้าที่ประธานคณะกรรมการและกรรมการอีกหนึ่งคนทำหน้าที่เลขานุการของคณะกรรมการ

กรรมการตาม (๑) (๒) (๓) (๔) และ (๕) ข้อ ๒๘ ให้มีวาระอยู่ในตำแหน่งคราวละสี่ปีและอาจได้รับการคัดเลือกอีกได้ (ซึ่งแก้ไขเพิ่มเติมโดยระเบียบกระทรวงมหาดไทย ว่าด้วยการจัดทำแผนพัฒนาขององค์กรปกครองส่วนท้องถิ่น (ฉบับที่ ๓) พ.ศ. ๒๕๖๑ ข้อ ๑๑) แต่ทั้งนี้ องค์การบริหารส่วนตำบลโพนสว่าง ได้แต่งตั้งคณะกรรมการติดตามและประเมินผลแผนพัฒนาองค์การบริหารส่วนตำบลโพนสว่าง คำสั่งที่ ๗๖/๒๕๖๑ ลงวันที่ ๑๕ มีนาคม พ.ศ. ๒๕๖๑ ตามระเบียบกระทรวงมหาดไทย ว่าด้วยการจัดทำแผนพัฒนาขององค์กรปกครองส่วนท้องถิ่น พ.ศ. ๒๕๔๘ หมวด ๖ ข้อ ๒๘ ซึ่งคณะกรรมการมีวาระอยู่ในตำแหน่งคราวละสี่ปี

## ขั้นตอนที่ ๒

คณะกรรมการติดตามและประเมินผลแผนพัฒนาท้องถิ่น กำหนดแนวทาง วิธีการในการติดตามและประเมินผลแผนพัฒนา ตามระเบียบกระทรวงมหาดไทย ว่าด้วยการจัดทำแผนพัฒนาขององค์กรปกครองส่วนท้องถิ่น พ.ศ. ๒๕๔๘ ข้อ ๒๙ (๑)

## ขั้นตอนที่ ๓

คณะกรรมการติดตามและประเมินผลแผนพัฒนาท้องถิ่น ดำเนินการติดตามและประเมินผลแผนพัฒนา ตามระเบียบกระทรวงมหาดไทย ว่าด้วยการจัดทำแผนพัฒนาขององค์กรปกครองส่วนท้องถิ่น พ.ศ. ๒๕๔๘ ข้อ ๒๙ (๒)

## ขั้นตอนที่ ๔

คณะกรรมการติดตามและประเมินผลแผนพัฒนาท้องถิ่น รายงานผลและเสนอความเห็นซึ่งได้จากการติดตามและประเมินผลแผนพัฒนาท้องถิ่นต่อผู้บริหารท้องถิ่น เพื่อให้ผู้บริหารท้องถิ่นเสนอต่อสภาท้องถิ่น และคณะกรรมการพัฒนาท้องถิ่น พร้อมทั้งประกาศผลการติดตามและประเมินผลแผนพัฒนาให้ประชาชนในท้องถิ่นทราบในที่เปิดเผยภายในสิบห้าวันนับแต่วันรายงานผลและเสนอความเห็นดังกล่าว และต้องปิดประกาศไว้เป็นระยะเวลาไม่น้อยกว่าสามสิบวันโดยอย่างน้อยปีละหนึ่งครั้งภายในเดือนธันวาคมของทุกปี ตามระเบียบกระทรวงมหาดไทย ว่าด้วยการจัดทำแผนพัฒนาขององค์กรปกครองส่วนท้องถิ่น พ.ศ. ๒๕๔๘ ข้อ ๒๙ (๓) ที่แก้ไขเพิ่มเติมโดยระเบียบกระทรวงมหาดไทย ว่าด้วยการจัดทำแผนพัฒนาขององค์กรปกครองส่วนท้องถิ่น (ฉบับที่ ๓) พ.ศ. ๒๕๖๑ ข้อ ๑๒

## ขั้นตอนที่ ๕

ผู้บริหารท้องถิ่นเสนอผลการติดตามและประเมินผลต่อสภาท้องถิ่น และคณะกรรมการพัฒนาท้องถิ่น พร้อมกันประกาศผลการติดตามและประเมินผลแผนพัฒนาให้ประชาชนในท้องถิ่นทราบในที่เปิดเผยภายในสิบห้าวันนับแต่วันที่ผู้บริหารท้องถิ่นเสนอผลการติดตามและประเมินผลดังกล่าวและต้องปิดประกาศโดยเปิดเผยไม่น้อยกว่าสามสิบวัน โดยอย่างน้อยปีละหนึ่งครั้งภายในเดือนธันวาคมของทุกปี ตามระเบียบกระทรวงมหาดไทย ว่าด้วยการจัดทำแผนพัฒนาขององค์กรปกครองส่วนท้องถิ่น พ.ศ. ๒๕๔๘ ข้อ ๓๐ (๕) ที่แก้ไขเพิ่มเติมโดยระเบียบกระทรวงมหาดไทย ว่าด้วยการจัดทำแผนพัฒนาขององค์กรปกครองส่วนท้องถิ่น (ฉบับที่ ๓) พ.ศ. ๒๕๖๑ ข้อ ๑๓

ผังขั้นตอนการดำเนินการติดตามและประเมินผลแผนพัฒนา

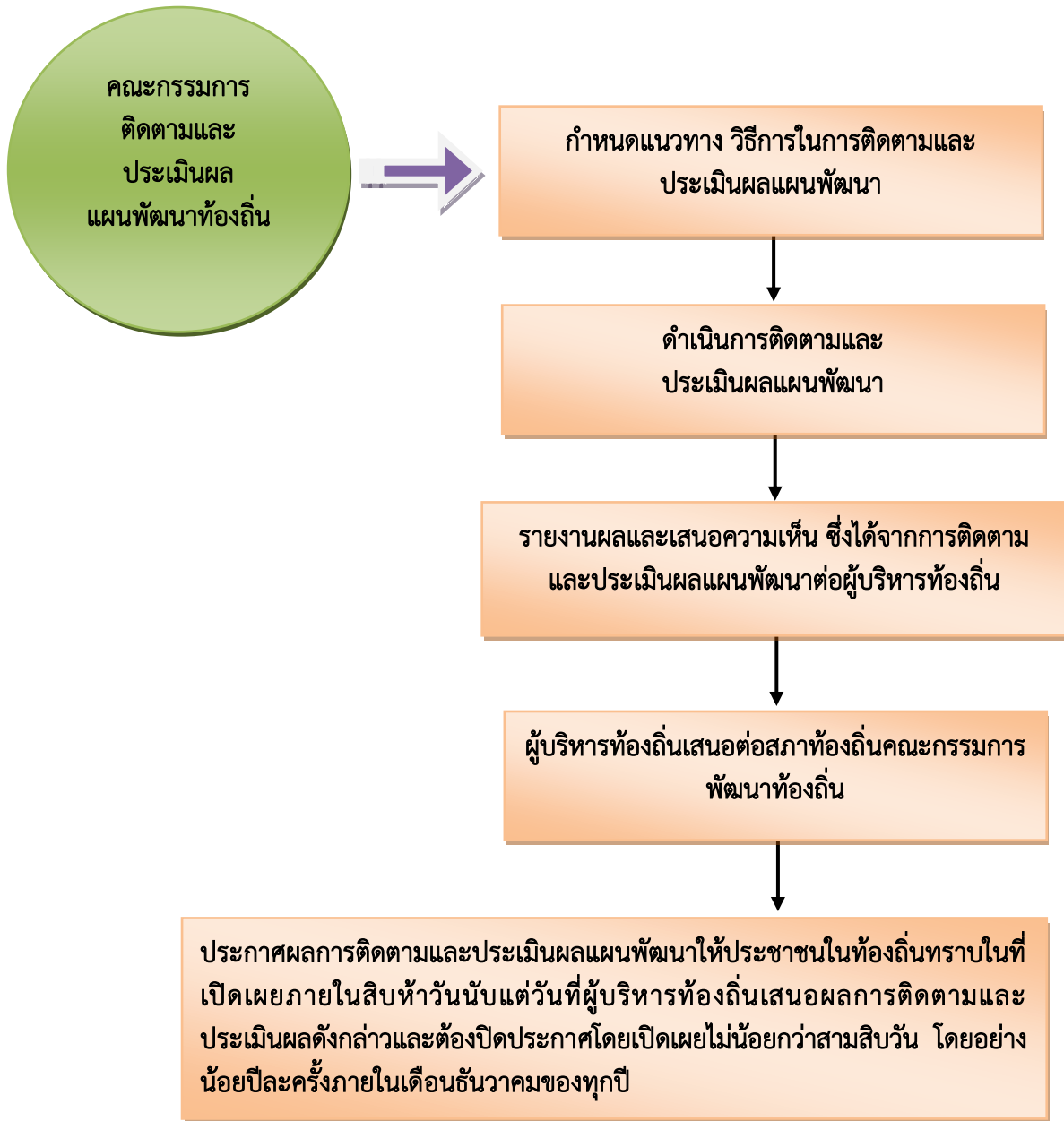

๔. กรอบและแนวทางในการติดตามและประเมินผลแผนพัฒนา

คณะกรรมการติดตามและประเมินผลแผนพัฒนา ได้กำหนดกรอบและแนวทางในการติดตามและประเมินผลแผนพัฒนาขององค์การบริหารส่วนตำบลโพนสว่าง ตามระเบียบกระทรวงมหาดไทย ว่าด้วยการจัดทำแผนพัฒนาขององค์กรปกครองส่วนท้องถิ่น พ.ศ. ๒๕๔๘ และที่แก้ไขเพิ่มเติมถึง (ฉบับที่ ๓) พ.ศ. ๒๕๖๑ และคู่มือการติดตามและประเมินผลการจัดทำและแปลงแผนไปสู่การปฏิบัติขององค์กรปกครองส่วนท้องถิ่น (โดยกรมส่งเสริมการปกครองท้องถิ่นร่วมกับมหาวิทยาลัยธรรมศาสตร์) ดังนี้

๔.๑ กรอบเวลา (time & timeframe) ความสอดคล้อง (relevance) ความพอเพียง (adequacy) ความก้าวหน้า (progress) ประสิทธิภาพ (efficiency) ประสิทธิผล (effectiveness) ผลลัพธ์และผลผลิต (outcome and output) การประเมินผลกระทบการประเมินผลกระบวนการ (process evaluation) มีรายละเอียดดังนี้

**(๑) กรอบเวลา (time & timeframe)**

การดำเนินโครงการเป็นไปตามห้วงเวลาที่กำหนดเอาไว้ในแผนการดำเนินงานหรือไม่ และเป็นห้วงเวลาที่ดำเนินการเหมาะสมต่อถูกต้องหรือไม่ มีความล่าช้าเกิดขึ้นหรือไม่

**(๒) ความสอดคล้อง (relevance)**

มีความสอดคล้องกับแผนพัฒนาเศรษฐกิจและสังคมแห่งชาติ แผนการบริหารราชการแผ่นดิน ยุทธศาสตร์ประเทศ ค่านิยมหลักของคนไทย นโยบายของรัฐบาล ยุทธศาสตร์และนโยบายของคณะกรรมการพัฒนาเศรษฐกิจและสังคมแห่งชาติ (คสช.) ยุทธศาสตร์การพัฒนากลุ่มจังหวัด ยุทธศาสตร์การพัฒนาจังหวัด ยุทธศาสตร์การพัฒนากองคกรปกครองส่วนท้องถิ่นในเขตจังหวัด แผนพัฒนาอำเภอ แผนพัฒนาตำบล แผนชุมชน วิสัยทัศน์ พันธกิจ จุดมุ่งหมายเพื่อการพัฒนา แนวทางการพัฒนา นโยบายผู้บริหาร รวมทั้งปัญหา ความต้องการของประชาคมและชุมชน

**(๓) ความพอเพียง (adequacy)**

การบรรจุโครงการในแผนพัฒนาเป็นโครงการที่มีความจำเป็นต่อประชาชนในชุมชน สามารถแก้ไขปัญหาที่เกิดขึ้นได้ในชุมชน และสามารถดำเนินการได้ตามอำนาจหน้าที่ของท้องถิ่น โดยคำนึงถึงงบประมาณของท้องถิ่น

**(๔) ความก้าวหน้า (Progress)**

พิจารณาถึงความก้าวหน้าในอนาคตของท้องถิ่น โดยพิจารณา

**๑) ด้านโครงสร้างพื้นฐาน**

มีโครงสร้างพื้นฐานที่ดี มีถนนในการสัญจรไปมาได้สะดวก ปลอดภัย ประชาชนมีน้ำใช้ในการอุปโภค-บริโภคทุกครัวเรือน ประชาชนมีไฟฟ้าใช้ครบทุกครัวเรือน และมีไฟฟ้าสาธารณะครบทุกจุด มีแหล่งน้ำในการเกษตรพอเพียง

**๒) ด้านงานส่งเสริมคุณภาพชีวิต**

เด็กได้รับการศึกษาขั้นพื้นฐานทุกคน ผู้สูงอายุ ผู้พิการ ผู้ป่วยเอดส์ ผู้ด้อยโอกาสได้รับการดูแลอย่างทั่วถึงกลุ่มอาชีพมีความเข้มแข็ง โรคติดต่อ โรคระบาด โรคอุบัติใหม่ลดลง สภาพความเป็นอยู่ดีขึ้น มีที่อยู่อาศัยที่มีสภาพมั่นคงแข็งแรง ประชาชนมีสุขภาพร่างกายแข็งแรง

**๓) ด้านการจัดระเบียบชุมชนและการรักษาความสงบเรียบร้อย**

ประชาชนได้รับความปลอดภัยในชีวิตและทรัพย์สิน ชุมชนปลอดภัยเสพติด ปลอดภัย พนัน อบายมุข การทะเลาะวิวาท

**๔) ด้านเศรษฐกิจ พาณิชยกรรมและการท่องเที่ยว**

มีการขยายตัวทางเศรษฐกิจ การพาณิชยกรรมเพิ่มมากขึ้น มีการท่องเที่ยวในท้องถิ่นเพิ่มมากขึ้น ประชาชนมีรายได้เพิ่มขึ้นและเพียงพอในการดำรงชีวิต

**๕) ด้านทรัพยากรธรรมชาติและสิ่งแวดล้อม**

ทรัพยากรธรรมชาติไม่ถูกทำลาย สภาพแวดล้อมในชุมชนดีขึ้น ปราศจากมลภาวะที่เป็นพิษ ขยะในชุมชนลดลงและถูกกำจัดอย่างเหมาะสม ปริมาณน้ำเสียลดลง การระบายน้ำดีขึ้น

## ๖) ด้านศิลปะ วัฒนธรรม จารีตประเพณีและภูมิปัญญาท้องถิ่น

ศิลปะ วัฒนธรรม จารีตประเพณีและภูมิปัญญาท้องถิ่นท้องถิ่นยังคงอยู่และได้รับการส่งเสริมอนุรักษ์สู่คนรุ่นต่อไป ประชาชน เด็กและเยาวชนในท้องถิ่นมีจิตสำนึก เกิดความตระหนัก และเข้ามามีส่วนร่วมในการอนุรักษ์ ฟื้นฟู และสืบสานภูมิปัญญาและคุณค่าความหลากหลายทางวัฒนธรรม ทั้งที่เป็นชีวิต ค่านิยมที่ดีงาม และความ เป็นไทย รวมทั้งได้เรียนรู้ความสำคัญ รู้จักวิถีชีวิต รู้ถึงคุณค่าของประวัติศาสตร์ในท้องถิ่น ความเป็นมาและวัฒนธรรม ประเพณีของท้องถิ่น อันจะสร้างความภูมิใจและจิตสำนึกในการรักษาวัฒนธรรมประเพณีของท้องถิ่นสืบไป

### (๕) ประสิทธิภาพ (efficiency)

ติดตามและประเมินโครงการที่ดำเนินการว่าสามารถดำเนินการได้บรรลุวัตถุประสงค์หรือไม่ มีผลกระทบเกิดขึ้นหรือไม่ ผู้เข้าร่วมโครงการมีความพึงพอใจหรือไม่ การดำเนินโครงการสามารถแก้ไขปัญหาของชุมชนได้หรือไม่ งบประมาณถูกใช้ไปอย่างประหยัดและคุ้มค่า ทรัพย์สินของ เช่น วัสดุ อุปกรณ์ ครุภัณฑ์ ถูกใช้ไปอย่างคุ้มค่า มีการบำรุงรักษาและซ่อมแซม มีการปรับปรุงหรือไม่

### (๖) ประสิทธิภาพ (effectiveness)

ประชาชนมีความพึงพอใจมากน้อยเพียงใด ปัญหาของชุมชนประชาชนได้รับการแก้ไขหรือไม่ มีผลกระทบต่อประชาชนในชุมชนหรือไม่

### (๗) ผลลัพธ์และผลผลิต (outcome and output)

ประชาชน ชุมชน ได้รับอะไรจากการดำเนินโครงการขององค์การบริหารส่วนตำบล ซึ่งส่งผลไปถึงการพัฒนาจังหวัด ภูมิภาคและระดับประเทศ

### (๘) การประเมินผลกระทบการประเมินผลกระบวนการ (process evaluation)

เป็นการประเมินถึงผลกระทบต่อชุมชนและสังคมและหน่วยงานที่เกี่ยวข้อง โดยพิจารณาถึงผลกระทบต่อสุขภาพของประชาชน สังคม สภาพแวดล้อม สิ่งแวดล้อม ธรรมชาติ เศรษฐกิจ ว่ามีผลกระทบเกิดขึ้นอย่างไร สาเหตุจากอะไร ประเมินผลกระบวนการดำเนินงานโครงการ กระบวนการเหมาะสม ถูกต้องหรือไม่

## ๔.๒ การวิเคราะห์สภาพแวดล้อมของท้องถิ่น

คณะกรรมการติดตามและประเมินผลแผนพัฒนา ดำเนินการวิเคราะห์สภาพแวดล้อมท้องถิ่น ในระดับชุมชนและทั้งในเขตองค์กรปกครองส่วนท้องถิ่น และรวมทั้งตำบล อำเภอ เนื่องจากในเขตองค์การบริหารส่วนตำบลนั้นมีหมู่บ้านที่บางส่วนหรือและส่วนใหญ่อยู่ในเขตองค์การบริหารส่วนตำบลและเขต อปท.ข้างเคียง ซึ่งมีปฏิสัมพันธ์ซึ่งกันและกันกับสภาพแวดล้อมภายใต้สังคมที่เป็นทั้งระบบเปิดมากกว่าระบบปิดในปัจจุบัน โดยการวิเคราะห์สภาพแวดล้อมเป็นการวิเคราะห์สภาพแวดล้อมทั้งภายนอกและภายใน ดังนี้

### (๑) การวิเคราะห์สภาพแวดล้อมภายนอก

คณะกรรมการติดตามและประเมินผลแผนพัฒนา ดำเนินการวิเคราะห์สภาพแวดล้อมภายนอก เป็นการตรวจสอบ ประเมินและกรองปัจจัยหรือข้อมูลจากสภาพแวดล้อมภายนอกที่มีผลกระทบต่อท้องถิ่น เช่น สภาพ เศรษฐกิจ เทคโนโลยี การเมือง กฎหมาย สังคม สิ่งแวดล้อม วิเคราะห์เพื่อให้เกิดการ บูรณาการ (integration) ร่วมกันกับองค์กรปกครองส่วนท้องถิ่น หน่วยงานราชการหรือรัฐวิสาหกิจ การวิเคราะห์สภาพภายนอกนี้ เป็นการระบุถึงโอกาสและอุปสรรคที่จะต้องดำเนินการและแก้ไขปัญหาที่เกิดขึ้น

### (๒) การวิเคราะห์สภาพแวดล้อมภายใน

เป็นการตรวจสอบ ประเมินและกรองปัจจัยหรือข้อมูลจากสภาพแวดล้อมในท้องถิ่น ปัจจัยใดเป็น จุดแข็งหรือจุดอ่อนที่องค์กรปกครองส่วนท้องถิ่นจะแสวงหาโอกาสพัฒนาและหลีกเลี่ยงอุปสรรคที่

อาจจะเกิดขึ้นได้ ซึ่งการติดตามและประเมินผลโดยกำหนดให้มีการวิเคราะห์สภาพแวดล้อมภายใน สามารถทำได้หลายแนวทาง เช่น การวิเคราะห์ห่วงโซ่แห่งคุณค่าภายในท้องถิ่น (value-chain analysis) การวิเคราะห์ปัจจัยภายในตามสายงาน (scanning functional resources) เป็นการวิเคราะห์ ตรวจสอบ ติดตามองค์กรปกครองส่วนท้องถิ่นเพื่อวิเคราะห์ถึงจุดแข็งและจุดอ่อน

#### ๔.๓ การติดตามประเมินผลแผนพัฒนา

➤ ติดตามและประเมินผลยุทธศาสตร์และโครงการตามแนวทางการพิจารณาการติดตามและประเมินผลยุทธศาสตร์ และตามแนวทางการพิจารณาการติดตามและประเมินผลโครงการ เพื่อความสอดคล้องแผนพัฒนาท้องถิ่น (พ.ศ. ๒๕๖๖ – ๒๕๗๐)

➤ ติดตามและประเมินผลแผนพัฒนาท้องถิ่น (พ.ศ. ๒๕๖๖ – ๒๕๗๐) ปีงบประมาณ พ.ศ. ๒๕๖๖ รวมทั้งที่เปลี่ยนแปลง และเพิ่มเติม

๔.๔ ดำเนินการตรวจสอบในระหว่างการดำเนินโครงการพัฒนาและกิจการที่ดำเนินการจริงทั้งหมดในพื้นที่ขององค์กรปกครองส่วนท้องถิ่นประจำปีงบประมาณนั้น ว่าสามารถเป็นไปตามเป้าหมายที่ตั้งไว้หรือไม่

๔.๕ สรุปผลการดำเนินโครงการในแผนพัฒนา

๔.๖ สรุปผลการประเมินความพึงพอใจ

๔.๗ เปรียบเทียบผลการดำเนินงานในปีที่ผ่านมาละปีปัจจุบัน

๔.๘ เสนอแนะความคิดเห็นที่ได้จากการติดตามและประเมินผล

### ๕. ระเบียบ วิธีการในการติดตามและประเมินผลแผนพัฒนา

ระเบียบ วิธีในการติดตามและประเมินผล วิธีการในการติดตามและประเมินผลแผนพัฒนา ซึ่งต้องกำหนดวิธีการติดตามและประเมิน กำหนดช่วงเวลาในการติดตามและประเมินผล โดยมีองค์ประกอบที่สำคัญ ๒ ประการ ดังนี้

๕.๑ ระเบียบในการติดตามและประเมินผลแผนพัฒนา ระเบียบวิธีในการติดตามและประเมินผลแผนพัฒนา มีองค์ประกอบ ๔ ประการ ดังนี้

(๑) ผู้เข้าร่วมติดตามและประเมินผล ได้แก่ คณะกรรมการติดตามและประเมิน ผู้รับผิดชอบแผนพัฒนา สมาชิกสภา ประชาชนในท้องถิ่น ผู้มีส่วนเกี่ยวข้อง และผู้มีส่วนได้เสีย (stakeholders) ในท้องถิ่น ผู้รับผิดชอบโครงการ

(๒) ขั้นตอนในการติดตามและประเมินผล (รายละเอียดตามหัวข้อที่ ๓ ข้างต้น)

(๓) ห้วงระยะเวลาในการติดตามและประเมินผล

คณะกรรมการต้องดำเนินการติดตามรายงานผลและเสนอความเห็นซึ่งได้จากการติดตามและประเมินผลแผนพัฒนาท้องถิ่นต่อผู้บริหารท้องถิ่น เพื่อให้ผู้บริหารท้องถิ่นเสนอต่อสภาท้องถิ่น และคณะกรรมการพัฒนาท้องถิ่น พร้อมทั้งประกาศผลการติดตามและประเมินผลแผนพัฒนาให้ประชาชนในท้องถิ่นทราบในที่เปิดเผยภายในสิบห้า วันนับแต่วันรายงานผลและเสนอความเห็นดังกล่าว และต้องปิดประกาศไว้เป็นระยะเวลาไม่น้อยกว่าสามสิบวันโดยอย่างน้อยปีละหนึ่งครั้งภายในเดือนธันวาคมของทุกปี

(๔) เครื่องมือ อันได้แก่

เครื่องมือ อุปกรณ์ สิ่งที่ใช้เป็นสื่อสำหรับการติดตามและประเมินผล เพื่อใช้ในการรวบรวมข้อมูลแผนพัฒนาที่ได้กำหนดขึ้น ซึ่งมีผลต่อการพัฒนาท้องถิ่น ข้อมูลดังกล่าวเป็นได้ทั้งข้อมูลเชิงปริมาณ และข้อมูลเชิงคุณภาพ มีความจำเป็นและสำคัญในการนำมาหาค่าและผลของประโยชน์ที่ได้รับจากแผนพัฒนา

เป็นแบบสอบถาม แบบวัดคุณภาพแผน แบบติดตามและประเมินผลโครงการสำหรับแผนพัฒนาเพื่อความสอดคล้องของ ยุทธศาสตร์และโครงการ แบบตัวบ่งชี้ของการปฏิบัติงาน แบบบันทึกข้อมูล แบบรายงาน เพื่อนำไปวิเคราะห์ทางสถิติ และการหาผลสัมฤทธิ์โดยรูปแบบต่างๆ ที่สอดคล้องกับบริบทของท้องถิ่น

### **(๕) กรรมวิธี อันได้แก่**

เป็นเป็นวิธีการติดตามและประเมินผล จะต้องศึกษาเอกสารที่เกี่ยวข้องกับยุทธศาสตร์ ซึ่งเป็นการ ตรวจสอบเอกสารหลักฐานต่างๆ ที่เป็นทรัพย์สินขององค์กรปกครองส่วนท้องถิ่น ที่เกี่ยวข้องกับการพัฒนาท้องถิ่น โดยดำเนินการ ตรวจสอบเอกสารหลักฐานต่างๆ อันได้แก่แผนพัฒนา แผนการดำเนินการ เทศบัญญัติงบประมาณรายจ่าย การลงนามใน สัญญา การเบิกจ่ายงบประมาณ เอกสารการดำเนินโครงการ ทรัพย์สินต่างๆ มีอยู่จริงหรือไม่ สภาพของทรัพย์สินนั้นเป็น อย่างไร อันได้แก่ ครุภัณฑ์ ที่ดินและสิ่งก่อสร้าง กลุ่มผลประโยชน์ต่างๆ เพื่อตรวจสอบว่าดำเนินการให้เป็นไปตาม วัตถุประสงค์และได้รับผลตามที่ตั้งไว้หรือไม่ โดยการเก็บข้อมูล วิเคราะห์ข้อมูล (data analysis)

## **๕.๒ วิธีในการติดตามและประเมินผล**

### **(๑) การออกแบบการติดตามและประเมินผล**

ดำเนินการออกแบบการติดตามประเมินผล เริ่มจากการเก็บรวบรวมข้อมูล การนำข้อมูลมา วิเคราะห์ เปรียบเทียบ การค้นหาผลกระทบของการดำเนินโครงการ ผลกระทบต่อองค์กรสอบถามข้อมูลจากผู้รับผิดชอบ โครงการ นำมาวิเคราะห์ปัญหา สรุปผลเสนอแนะการแก้ไข้ปัญหา

### **(๒) วิธีการเก็บรวบรวมข้อมูลการติดตามและประเมินผลแผนพัฒนา**

โดยดำเนินการเก็บข้อมูลจากแผนยุทธศาสตร์การพัฒนา แผนพัฒนาท้องถิ่น แผนการดำเนินการ เทศบัญญัติงบประมาณรายจ่าย เอกสารการเบิกจ่าย ภาพถ่าย ทะเบียนทรัพย์สิน เอกสารการดำเนินโครงการจากผู้รับผิดชอบโครงการ ลงพื้นที่ตรวจสอบ สอบถามประชาชนในพื้นที่

## **๖. เครื่องมือที่ใช้ในการติดตามและประเมินผลแผนพัฒนา**

สิ่งที่จะทำให้การติดตามและประเมินผลมีประสิทธิภาพก็คือเครื่องมือที่ใช้ในการดำเนินการติดตามประเมินผลตามที่กล่าวไปแล้วในระเบียบวิธีการติดตามและประเมินผล คณะกรรมการได้พิจารณาเครื่องมือที่ใช้ในการติดตามและประเมินผล แผนพัฒนา ดังนี้

### **๖.๑ การติดตามและประเมินผลแผนพัฒนาจะต้องดำเนินการการวัดผลในเชิงปริมาณและเชิงคุณภาพ**

#### **(๑) การวัดผลในเชิงปริมาณ (Quantity) โดยเครื่องมือที่ใช้ในการติดตามและประเมินผลในเชิงปริมาณ**

(๑.๑) แบบประเมินผลการดำเนินงานขององค์กรปกครองส่วนท้องถิ่นตามยุทธศาสตร์การพัฒนา

(๑.๒) ข้อมูลจากระบบสารสนเทศการบริหารจัดการเพื่อการวางแผนและประเมินผลการใช้จ่าย

งบประมาณขององค์กรปกครองส่วนท้องถิ่น (E-plan : Electronic Plan)

#### **(๒) การวัดผลใน**

**เชิงคุณภาพ (Quality) มีการวัดผลดังนี้**

(๒.๑) แบบการกำกับกับการจัดทำแผนพัฒนาท้องถิ่น (พ.ศ.๒๕๖๖ – ๒๕๗๐)

(๒.๒) การติดตามและประเมินผลแผนพัฒนาท้องถิ่น ตามแนวทางการพิจารณาการติดตามและ

ประเมินผลยุทธศาสตร์ และตามแนวทางการพิจารณาการติดตามและประเมินผลโครงการ เพื่อความ สอดคล้องแผนพัฒนาท้องถิ่น (พ.ศ. ๒๕๖๖ – ๒๕๗๐)

/ (๒.๓) การติดตาม...

(๒.๓) การติดตามและประเมินผลโครงการตาม Kpis (Key Performance Indicator) และผลกระทบ (Impact) ดำเนินการติดตามประเมินผลรายโครงการ โดยให้ผู้รับผิดชอบโครงการเป็นผู้รับผิดชอบดำเนินการติดตามโครงการโดยผู้รับผิดชอบโครงการอาจมอบหมายให้บุคคล หรือคณะกรรมการ หรือ คณะทำงาน กำหนดแบบและวิธีการติดตามและประเมินได้ตามความเหมาะสม

(๒.๔) การสำรวจความพึงพอใจในการวัดผลเชิงคุณภาพโดยภาพรวม โดยได้มีการประเมินความพึงพอใจ ซึ่งการประเมินความพึงพอใจทำให้ทราบถึงผลเชิงคุณภาพในการดำเนินงานขององค์การบริหารส่วนตำบลในภาพรวม **โดยเครื่องมือที่ใช้ในการประเมินความพึงพอใจ มีดังนี้**

แบบที่ ๓/๒ แบบประเมินความพึงพอใจต่อผลการดำเนินงานขององค์การบริหารส่วนตำบลโพนสว่างในภาพรวม

แบบที่ ๓/๓ แบบประเมินความพึงพอใจต่อผลการดำเนินงานขององค์การบริหารส่วนตำบลโพนสว่างในแต่ละยุทธศาสตร์

(แบบที่ ๓/๒ และ ๓/๓ ตามคู่มือการติดตามและประเมินผลการจัดทำและแปลงแผนไปสู่การปฏิบัติขององค์กรปกครองส่วนท้องถิ่น โดยกรมส่งเสริมการปกครองท้องถิ่นร่วมกับมหาวิทยาลัยธรรมศาสตร์)

แบบที่ ๓/๔ แบบประเมินความพึงพอใจของผู้รับบริการในงานบริการขององค์การบริหารส่วนตำบลโพนสว่าง (ให้หน่วยงานภายนอกดำเนินการ)

### ๗. ประโยชน์ของการติดตามและประเมินผลแผนพัฒนา

- ๑) ทำให้ทราบว่าการนำนโยบายไปปฏิบัติมีสมรรถภาพในการจัดการและบริหารมากน้อยเพียงใด
- ๒) เห็นจุดสำคัญที่จะต้องปรับปรุงแก้ไขอย่างชัดเจน ทั้งวัตถุประสงค์ของแผนงาน ขั้นตอนการปฏิบัติ ทรัพยากรที่ต้องใช้ ช่วงเวลาที่จะต้องกระทำให้เสร็จ ซึ่งจะช่วยให้แผนงานมีความเหมาะสมต่อการนำไปปฏิบัติให้บรรลุวัตถุประสงค์อย่างมีประสิทธิภาพยิ่งขึ้น
- ๓) ทำให้ทราบว่าจำเป็นต้องเปลี่ยนแปลงโครงการอย่างไรบ้างให้เหมาะสม ระดับการเปลี่ยนแปลงมากน้อยแค่ไหน การเปลี่ยนแปลงจะก่อให้เกิดผลกระทบอะไรบ้าง อาทิ เช่น การเปลี่ยนแปลงวัตถุประสงค์บางส่วน การเปลี่ยนแนวทางการปฏิบัติ หรือการเปลี่ยนแปลงหน่วยงานที่รับผิดชอบการนำโครงการไปปฏิบัติ เป็นต้น
- ๔) ทำให้ทราบว่ามาตรการหรือกิจกรรมที่ใช้ยังมีข้อบกพร่องอะไรบ้าง ข้อบกพร่องดังกล่าวเกิดจากสาเหตุอะไร เพื่อนำมาประมวลผลเพื่อแสวงหาแนวทางแก้ไขปรับปรุงมาตรการใหม่ให้เหมาะสมต่อการนำไปปฏิบัติให้บรรลุวัตถุประสงค์ยิ่งขึ้น
- ๕) ทำให้ทราบว่าขั้นตอนใดบ้างที่มีปัญหาอุปสรรค และปัญหาอุปสรรคเหล่านั้นเกิดจากสาเหตุอะไร เมื่อทราบข้อมูลทั้งหมด การประเมินผลจะเป็นเครื่องมือสำคัญในการปรับปรุงขั้นตอนการทำงานของแผนงานให้มีความกระชับชัดเจน เพื่อขจัดปัญหาอุปสรรคที่เกิดขึ้นในแต่ละขั้นตอนให้หมดไป
- ๖) ทำให้ทราบว่าแผนงานที่นำไปปฏิบัติมีจุดแข็ง (stregths) และจุดอ่อน (weaknesses) อะไรบ้าง และจุดอ่อนที่พบเกิดจากสาเหตุอะไรและจะแก้ไขได้อย่างไร เมื่อได้ทำการวิเคราะห์ข้อมูลครบถ้วนแล้ว ผลการวิเคราะห์จะนำไปสู่การพัฒนาแผนงานให้มีความเหมาะสม และมีประสิทธิภาพยิ่งขึ้น
- ๗) ทำให้ผู้ให้การสนับสนุนการนำโครงการไปปฏิบัติและผู้สนับสนุนการประเมินผลทราบผลของการนำนโยบายไปปฏิบัติบรรลุวัตถุประสงค์เพียงใด มีปัญหาอุปสรรคที่จะต้องปรับปรุงแก้ไขโครงการหรือไม่



(ผู้สนับสนุนทางการเงินมี ๒ ส่วน คือ ส่วนแรก คือ ผู้สนับสนุนการเงินแก่โครงการ เพื่อให้การนำโครงการไปปฏิบัติประสบผลสำเร็จ และส่วนที่สอง คือ ผู้ให้การสนับสนุนทางการเงินเพื่อทำการประเมินผลโครงการ ทั้งผู้ให้การสนับสนุนการนำโครงการไปปฏิบัติและผู้สนับสนุนทางการเงิน เพื่อทำการประเมินผลต่างๆ)

๘) การประเมินจะชี้ให้เห็นว่าแนวความคิดริเริ่มใหม่ในการแก้ไขปัญหาของท้องถิ่นประสบความสำเร็จตามวัตถุประสงค์ที่กำหนดไว้เพียงใด มีปัญหาและอุปสรรคในการดำเนินงานอย่างไรบ้าง และปัญหาอุปสรรคเหล่านี้ได้ผลเพียงใด และหรือจะต้องปรับปรุงในส่วนใดบ้าง

๙) การประเมินจะทำให้เกิดความกระจ่างชัดว่าโครงการใดที่นำไปปฏิบัติแล้วได้ผลดีสมควรจะขยายโครงการให้ครอบคลุมกว้างขวางยิ่งขึ้นหรือโครงการใดมีปัญหาอุปสรรคมากและไม่สอดคล้องกับการแก้ไขปัญหาของสังคมควรจะยุติโครงการเสียเพื่อลดความสูญเสียให้น้อยลง หรือในกรณีที่มีโครงการที่มีลักษณะแข่งขันกันการประเมินผลจะทำให้ทราบว่าโครงการใดมีประสิทธิภาพในการแก้ไขปัญหาของสาธารณชนสมควรสนับสนุนให้ดำเนินการต่อไป ส่วนโครงการที่ไม่ประสบความสำเร็จ หรือให้ผลตอบแทนน้อยกว่ามาก ก็ควรยกเลิกทิ้งเสีย

**๘. คณะกรรมการติดตามและประเมินผลแผนพัฒนาองค์การบริหารส่วนตำบลโพนสว่าง**

๑) นายทวี	โคตะบिन	ปลัดองค์การบริหารส่วนตำบล	ประธานกรรมการ
๒) นายสมภาร	หุมแต้ม	รองประธานสภา อบต. โพนสว่าง	กรรมการ
๓) นายมลธา	แปโค	เลขานุการสภา อบต. โพนสว่าง	กรรมการ
๔) นางเพ็ญ	โคตะบिन	ผู้ทรงคุณวุฒิ	กรรมการ
๕) นายวิชูภรณ์	อนูวรรณ	ผู้ทรงคุณวุฒิ	กรรมการ
๖) นายเอกชัย	โพธิราช	ผู้แทนประชาคม	กรรมการ
๗) นายสุขสรร	โคตะบिन	ผู้แทนประชาคม	กรรมการ
๘) นางสาวนิรมล	ชาสงวน	ผู้แทนภาคราชการ	กรรมการ
๙) นางวงเดือน	บุญยารมย์	ผู้แทนภาคราชการ	กรรมการ
๑๐) นายอนุชิต	อุปละ	ผู้อำนวยการกองสวัสดิการสังคม	กรรมการ
๑๑) นางสาวณัฐศิริ	เสนารัตน์	หัวหน้าสำนักปลัด	กรรมการ
๑๒) นางสาวอรอุมา	คะมุง	นักวิเคราะห์นโยบายและแผน	กรรมการ/เลขานุการ

\*\*\*\*\*

## ส่วนที่ ๒

### สภาพทั่วไปและข้อมูลพื้นฐาน

## ส่วนที่ ๒

### สภาพทั่วไปและข้อมูลพื้นฐาน

#### ๑. ด้านกายภาพ

๑.๑ ที่ตั้งของหมู่บ้าน/ชุมชน/ตำบล องค์การบริหารส่วนตำบลโพนสว่าง ตั้งอยู่ที่บ้านโพนสว่าง หมู่ที่ ๑ ถนนสายศรีสงคราม – นาหว้า มีอาณาเขตพื้นที่ที่อยู่ติดกันกับท้องถิ่นใกล้เคียงดังนี้

ทิศเหนือจด	ตำบลท่าบ่อสงคราม	อำเภอศรีสงคราม	จังหวัดนครพนม
ทิศใต้จด	ตำบลบ้านค้อ	อำเภอโพนสวรรค์	จังหวัดนครพนม
ทิศตะวันออกจด	ตำบลบ้านเอื้อง	อำเภอศรีสงคราม	จังหวัดนครพนม
ทิศตะวันตกจด	ตำบลนาคุณใหญ่	อำเภอนาหว้า	จังหวัดนครพนม

โดยตำบลโพนสว่าง อยู่ในเขตการปกครองของอำเภอศรีสงครามห่างจากตัวอำเภอระยะทาง ๒๕ กิโลเมตร ห่างจากตัวจังหวัดนครพนม ๘๐ กิโลเมตร มีพื้นที่ประมาณ ๕๒.๗๗ ตารางกิโลเมตรเนื้อที่ ๓๒,๙๘๑.๒๕ ไร่ โดยมีพื้นที่แยกเป็นรายหมู่บ้านดังนี้

หมู่ที่	ชื่อหมู่บ้าน	เนื้อที่อันดับ
๑	บ้านนาโพธิ์	๑
๒	บ้านโพนสว่าง	๖
๓	บ้านโพนขาว	๔
๔	บ้านโคกกลาง	๙
๕	บ้านหนองนกทา	๗
๖	บ้านนาโพธิ์	๕
๗	บ้านโพนสว่าง	๒
๘	บ้านท่า	๓
๙	บ้านนาโพธิ์	๘
๑๐	บ้านนาโพธิ์	๑๐

แผนที่องค์การบริหารส่วนตำบลโพนสว่าง  
อำเภอศรีสงคราม จังหวัดนครพนม



โครงสร้างขององค์การบริหารส่วนตำบลโพนสว่าง

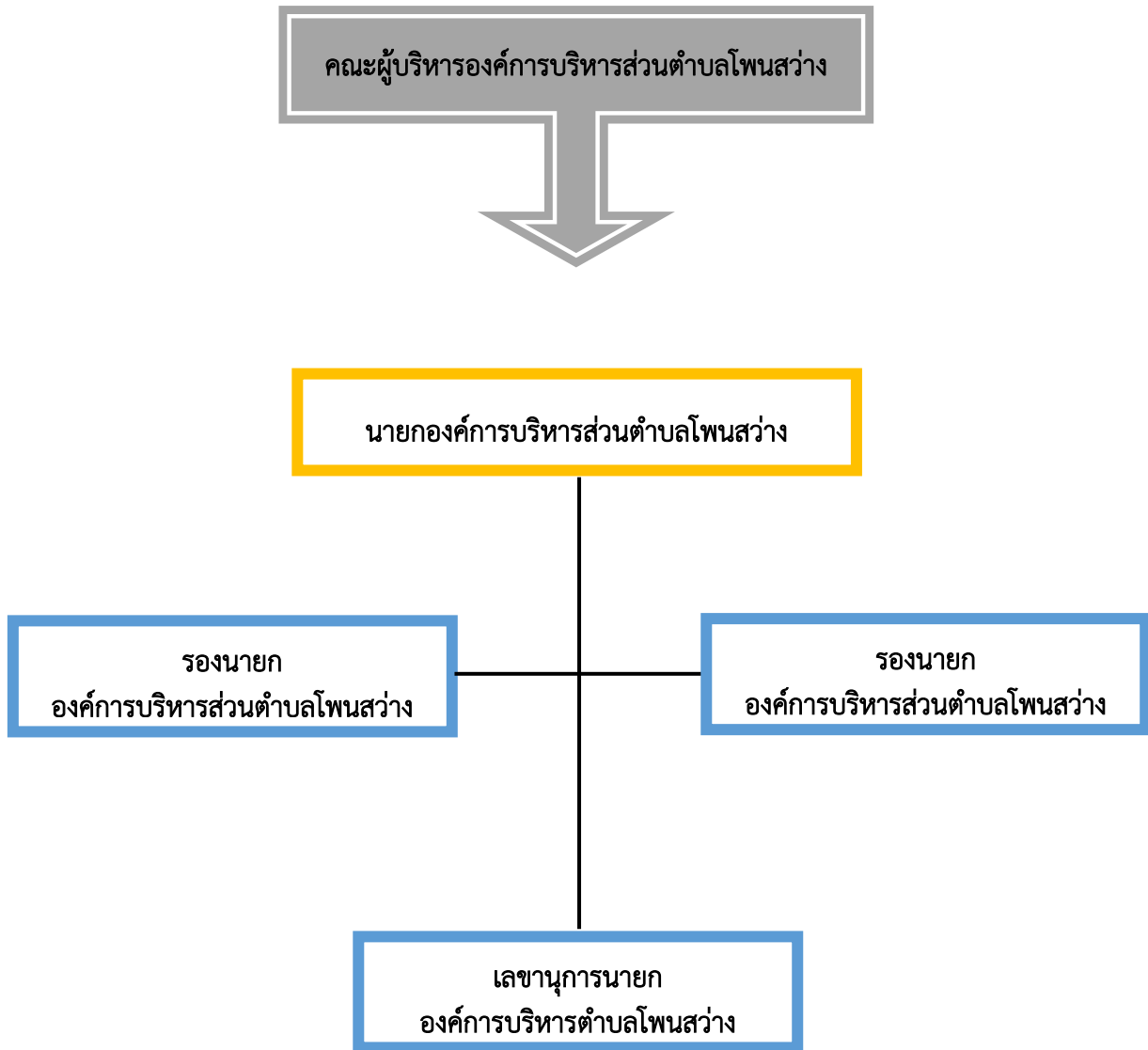

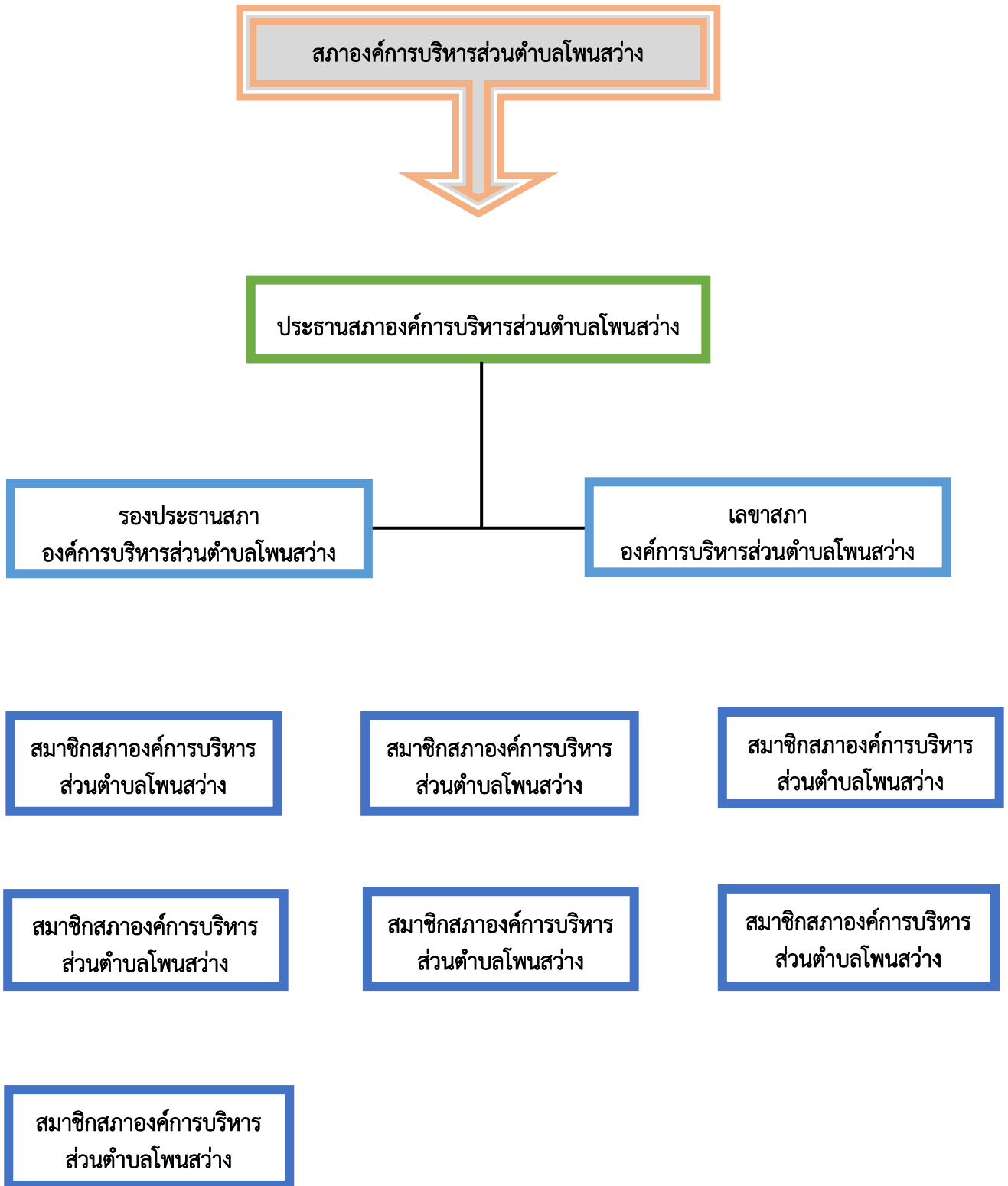

โครงสร้างการแบ่งส่วนราชการ(จำนวน ๕ สำนัก/กอง ๑ หน่วย)	
พนักงานส่วนท้องถิ่น	พนักงานจ้าง
<b>๑. สำนักงานปลัด</b>	
(๑) หัวหน้าสำนักปลัด (๒) นิติกร (๓) นักทรัพยากรบุคคล (๔) นักจัดการงานทั่วไป (๕) นักวิเคราะห์นโยบายและแผน (๖) เจ้าพนักงานธุรการ (๗) เจ้าพนักงานป้องกันและบรรเทาสาธารณภัย	- พนักงานจ้างตามภารกิจ (๑) ผู้ช่วยเจ้าพนักงานธุรการ ๒ คน - พนักงานจ้างทั่วไป (๑) พนักงานขับรถยนต์ ๒ คน (๒) ยาม ๑ คน (๓) คนงาน ๑ คน (๔) นักการภารโรง ๑ คน (๕) พนักงานขับรถบรรทุกน้ำ ๑ คน (๖) พนักงานขับรถบรรทุกขยะ ๑ คน
<b>๒. กองคลัง</b>	
(๑) ผู้อำนวยการกองคลัง (๒) หัวหน้าฝ่ายการเงินและบัญชี (๓) นักวิชาการจัดเก็บรายได้ (๔) นักวิชาการการเงินและบัญชี (๕) เจ้าพนักงานพัสดุ	- พนักงานจ้างตามภารกิจ (๑) ผู้ช่วยเจ้าพนักงานการเงินและบัญชี ๑ คน - พนักงานจ้างทั่วไป (๑) คนงาน ๑ คน
<b>๓. กองช่าง</b>	
(๑) ผู้อำนวยการกองช่าง (๒) วิศวกร (๓) นายช่างโยธา (๔) เจ้าพนักงานธุรการ	- พนักงานจ้างตามภารกิจ (๑) ผู้ช่วยนายช่างโยธา ๑ คน (๒) ผู้ช่วยช่างไฟฟ้า ๑ คน - พนักงานจ้างทั่วไป (๑) คนงานเครื่องสูบน้ำ ๒ คน
<b>๔. กองการศึกษา</b>	
(๑) ผู้อำนวยการกองการศึกษา ศาสนา และวัฒนธรรม (๒) นักวิชาการศึกษา (๓) เจ้าพนักงานการเงินและบัญชี (๔) เจ้าพนักงานธุรการ (๕) ผู้อำนวยการศูนย์พัฒนาเด็กเล็ก ๓ อัตรา (๖) ครู (คศ.๒) ๖ อัตรา	- พนักงานจ้างตามภารกิจ (๑) ผู้ดูแลเด็ก ๑ คน (๒) ผู้ช่วยครูผู้ดูแลเด็ก ๑ คน - พนักงานจ้างทั่วไป (๑) คนงาน ๑ คน
<b>๕. กองสวัสดิการสังคม</b>	
(๑) ผู้อำนวยการกองสวัสดิการสังคม (๒) นักพัฒนาชุมชน	- พนักงานจ้างทั่วไป (๑) คนงาน ๑ คน
<b>๖. หน่วยตรวจสอบภายใน</b>	
(๑) นักวิชาการตรวจสอบภายใน	
<b>รวม</b>	<b>จำนวน ๑๙ คน</b>
	<b>จำนวน ๑๙ คน</b>

องค์การบริหารส่วนตำบลโพสวงแบ่งโครงสร้างการบริหารงานออกเป็น ๑ สำนัก ๔ กอง กับอีก ๑ หน่วย  
ทั้งหมด ๖ ส่วนราชการ พนักงานส่วนท้องถิ่น จำนวน ๑๙ คน พนักงานจ้าง จำนวน ๑๙ คน รวมทั้งสิ้น ๓๘ คน  
โดยมีภารกิจการบริหารงานต่างๆ

**บทบาท/การมีส่วนร่วมของประชาชนในกิจการทางการเมืองและการบริหาร** ประชาชนในเขตองค์การบริหารส่วน  
ตำบลโพสวง มีส่วนร่วมในการบริหารงานขององค์การบริหารส่วนตำบลโพสวง ประชาชนในเขตองค์การบริหารส่วน  
ตำบลโพสวงยังมีส่วนร่วมในการบริหารงานการช่วยเหลืองานขององค์การบริหารส่วนตำบลโพสวง เสนอแนะใน  
กิจกรรมขององค์การบริหารส่วนตำบลโพสวงในการดำเนินงานต่างๆ เช่น การประชุมจัดทำแผนพัฒนาตำบล,  
ประชุมประชาคมแก้ไขปัญหาความยากจน, ประชุมการจัดอบรมกระบวนการชุมชนเข้มแข็ง การรณรงค์ต่อต้านยาเสพติด  
 ฯลฯ

**๑.๒ ลักษณะภูมิประเทศ** สภาพพื้นที่ทั่วไปขององค์การบริหารส่วนตำบลโพสวงมีสภาพทั่วไปของพื้นที่เป็นที่  
ราบลุ่ม มีแม่น้ำอุบล หนอง คลอง บึง และสระน้ำกระจายตามพื้นที่ จึงเหมาะแก่การทำการเกษตร

**๑.๓ ลักษณะภูมิอากาศ** ลักษณะอากาศมีลักษณะร้อนชื้น อากาศเปลี่ยนแปลงไปตามฤดู ซึ่งมี ๓ ฤดู  
ดังนี้

**ฤดูร้อน** เริ่มตั้งแต่กลางเดือนกุมภาพันธ์ไปจนถึงกลางเดือนเมษายน อากาศร้อนและแห้งแล้ง แต่บางครั้ง  
อาจมีอากาศเย็น บ้างครั้งเกิดพายุฝนฟ้าคะนองและลมกระโชกแรงหรืออาจมีลูกเห็บตกก่อให้เกิดความเสียหายแก่ประชาชน  
ทุกปี เรียกว่า “พายุฤดูร้อน” อากาศร้อน จะมีอุณหภูมิระหว่าง ๓๕ – ๔๐ องศาเซลเซียส ร้อนจัดมีอุณหภูมิประมาณ ๔๐  
องศาเซลเซียสขึ้นไป

**ฤดูฝน** เริ่มตั้งแต่กลางเดือนเมษายน ฝนตกมากในช่วงเดือน เมษายน – ตุลาคม แต่อาจเกิด “ช่วงฝนทิ้ง”  
ซึ่งอาจนานประมาณ ๑ – ๒ สัปดาห์หรือบางปีอาจเกิดขึ้นรุนแรงและมีฝนน้อยนานนับเดือน ในเดือนกรกฎาคม ในเขต  
องค์การบริหารส่วนตำบลโพสวงเคยเกิดอุทกภัยรุนแรง ในช่วงปี ๒๕๕๙ แต่หลังจากนั้นก็ยังไม่เกิดอุทกภัยรุนแรงอีก  
มีฝนตกเฉลี่ยประมาณ ๙๐๐ มิลลิเมตร

**ฤดูหนาว** เริ่มตั้งแต่กลางเดือนตุลาคมถึงกลางเดือนกุมภาพันธ์ ในช่วงกลางเดือนตุลาคมหนาวราว ๑-๒  
สัปดาห์ เป็นช่วงเปลี่ยนฤดูจากฤดูฝนเป็นฤดูหนาว อากาศแปรปรวนไม่แน่นอน อาจเริ่มมีอากาศเย็นหรืออาจยังมีฝนฟ้า  
คะนอง อากาศหนาวอุณหภูมิต่ำสุด ประมาณ ๑๕ องศา

**๑.๔ ลักษณะของดิน** ลักษณะดินโดยทั่วไปเป็นดินร่วนปนทราย ประมาณ ๕๐% ดินลูกรังประมาณ ๔๐ %  
ลักษณะดินในพื้นที่เป็นดินเหนียวประมาณ ๑๐ %

**๑.๕ ลักษณะของแหล่งน้ำ** มีแหล่งน้ำที่ใช้สำหรับ อุปโภค-บริโภค ซึ่งเป็นแหล่งน้ำที่เกิดขึ้นตามธรรมชาติและ  
แหล่งน้ำที่องค์การบริหารส่วนตำบลได้ดำเนินการปรับปรุงก่อสร้างขึ้นใหม่ให้เพียงพอต่อการอุปโภคและบริโภคของ  
ประชาชน ดังนี้

ลำห้วย	๕	แห่ง	บ่อโยก	๙	แห่ง	
หนองน้ำ	๒๒	แห่ง	บ่อน้ำตื้น	๒	แห่ง	
ลำคลอง	-	แห่ง	บ่อบาดาล	๑๔	แห่ง	
บึง	-	แห่ง	อ่างเก็บน้ำ	-	แห่ง	
แม่น้ำ	๑	แห่ง	ฝาย	-	แห่ง	
					อื่นๆ (ระบุ)-	แห่ง

**๑.๖ ลักษณะของไม้/ป่าไม้** ในเขตองค์การบริหารส่วนตำบลมีป่าไม้ประเภทป่าเบญจพรรณ ป่าเต็งรัง ป่าบุง  
ป่าทาม และต้นไม้ที่ชาวบ้านปลูกลักษณะของไม้เป็นไม้ยืนต้น ผลัดใบ



## ๒. ด้านการเมือง/การปกครอง

**๒.๑ เขตการปกครอง** องค์การบริหารส่วนตำบลโพนสว่างประกอบด้วยหมู่บ้าน ๙ หมู่บ้าน ดังนี้

หมู่ที่ ๑	บ้านนาโพธิ์	ผู้ปกครอง นายวุฒิชัย สิทธิยา	ผู้ใหญ่บ้าน
หมู่ที่ ๒	บ้านโพนสว่าง	ผู้ปกครอง นายทวี หาทำ	ผู้ใหญ่บ้าน
หมู่ที่ ๓	บ้านโพนขาว	ผู้ปกครอง นางนิยม มีมา	ผู้ใหญ่บ้าน
หมู่ที่ ๔	บ้านโคกกลาง	ผู้ปกครอง นายวิชูกรณ์ อนุวรรณ	ผู้ใหญ่บ้าน
หมู่ที่ ๕	บ้านหนองนกทา	ผู้ปกครอง นายสุขสรร โคตะบิน	ผู้ใหญ่บ้าน
หมู่ที่ ๖	บ้านนาโพธิ์	ผู้ปกครอง นายหลง โคตะบิน	ผู้ใหญ่บ้าน
หมู่ที่ ๗	บ้านโพนสว่าง	ผู้ปกครอง นายพรชัย ระวัตร	ผู้ใหญ่บ้าน
หมู่ที่ ๘	บ้านท่า	ผู้ปกครอง นางเพ็ญ โคตะบิน	ผู้ใหญ่บ้าน
หมู่ที่ ๙	บ้านนาโพธิ์	ผู้ปกครอง นายเอกชัย โพธิราช	กำนันตำบลโพนสว่างหมู่ที่ ๑๐
	บ้านนาโพธิ์	ผู้ปกครอง นายสมพร จำเริญ	ผู้ใหญ่บ้าน

### ๒.๒ การเลือกตั้ง

องค์การบริหารส่วนตำบลโพนสว่างได้แบ่งเขตการเลือกตั้งนายกองค์การบริหารส่วนตำบลโพนสว่าง ทั้งเขตองค์การบริหารส่วนตำบล เป็น ๑ เขต เลือกตั้ง สมาชิกสภาองค์การบริหารส่วนตำบล หมู่บ้านละ ๑ คน ๑๐ หมู่บ้าน รวมเป็น ๑๐ คน

## ๓. ประชากร

### ๓.๑ ข้อมูลเกี่ยวกับจำนวนประชากร

หมู่ที่	ชื่อบ้าน	จำนวนประชากร ( คน )			จำนวนบ้าน (หลังคาเรือน)
		ชาย	หญิง	รวม	
๑	บ้านนาโพธิ์	๓๖๐	๓๔๑	๗๐๑	๒๒๕
๒	บ้านโพนสว่าง	๒๙๔	๓๒๑	๖๑๕	๑๘๑
๓	บ้านโพนขาว	๒๓๐	๒๒๓	๔๕๓	๑๒๖
๔	บ้านโคกกลาง	๔๐๒	๔๑๖	๘๑๘	๒๒๒
๕	บ้านหนองนกทา	๒๓๙	๒๓๕	๔๗๔	๑๓๒
๖	บ้านนาโพธิ์	๒๘๒	๒๙๒	๕๗๔	๑๘๖
๗	บ้านโพนสว่าง	๓๓๑	๓๓๖	๖๖๗	๑๙๕
๘	บ้านท่า	๒๒๗	๒๐๐	๔๒๗	๑๒๒
๙	บ้านนาโพธิ์	๓๑๓	๓๒๐	๖๓๓	๑๙๘
๑๐	บ้านนาโพธิ์	๒๗๐	๒๘๓	๕๕๓	๑๕๕
<b>รวม</b>		<b>๒,๙๔๘</b>	<b>๒,๙๖๗</b>	<b>๕,๙๑๕</b>	<b>๑,๗๔๒</b>

## ๔. สภาพทางสังคม

### ๔.๑ การศึกษา

ด้านการศึกษาในเขตองค์การบริหารส่วนตำบลโพนสว่าง มีการจัดการด้านการศึกษา โดยมีศูนย์พัฒนาเด็กเล็กขององค์การบริหารส่วนตำบลโพนสว่าง จำนวน ๓ แห่ง มีโรงเรียนสังกัด สำนักงานคณะกรรมการการศึกษาขั้นพื้นฐาน (สพฐ.) จำนวน ๔ แห่ง ตามข้อมูล ดังนี้

๑. ศูนย์พัฒนาเด็กเล็ก จำนวน ๓ แห่ง ดังนี้

ศูนย์พัฒนาเด็กเล็กวัดศรีสวัสดิ์

- จำนวนครูผู้ดูแลเด็ก                      ๒        คน
- จำนวนผู้ดูแลเด็ก                              ๑        คน
- จำนวนนักเรียน                                ๒๔      คน

ศูนย์พัฒนาเด็กเล็กบ้านนาโพธิ์

- จำนวนครูผู้ดูแลเด็ก                      ๑        คน
- จำนวนผู้ดูแลเด็ก                              ๓        คน
- จำนวนนักเรียน                                ๓๔      คน

ศูนย์พัฒนาเด็กเล็กบ้านโคกกลาง

- จำนวนครูผู้ดูแลเด็ก                      ๒        คน
- จำนวนนักเรียน                                ๑๗     คน

๒. โรงเรียนสังกัด สพฐ. ในพื้นที่องค์การบริหารส่วนตำบล จำนวน ๔ แห่ง

โรงเรียนบ้านนาโพธิ์

- จำนวนครู                                        ๑๖      คน
- จำนวนห้องเรียน                                ๑๓      ห้อง
- จำนวนนักเรียน                                ๑๔๔    คน

โรงเรียนบ้านบ้านโพนสว่าง

- จำนวนครู                                        ๗        คน
- จำนวนห้องเรียน                                ๗        ห้อง
- จำนวนนักเรียน                                ๖๔      คน

โรงเรียนบ้านโพนขาว

- จำนวนครู                                        ๔        คน
- จำนวนห้องเรียน                                ๕        ห้อง
- จำนวนนักเรียน                                ๑๓      คน

โรงเรียนประชาสนธิ์สุรณ

- จำนวนครู                                        ๖        คน
- จำนวนห้องเรียน                                ๔        ห้อง
- จำนวนนักเรียน                                ๔๖      คน

## ๔.๒ สาธารณสุข

- โรงพยาบาลส่งเสริมสุขภาพตำบลโพนสว่าง จำนวน ๑ แห่ง ตั้งอยู่บ้านโพนสว่าง หมู่ที่ ๗
- โรงพยาบาลส่งเสริมสุขภาพตำบลบ้านนาโพธิ์ จำนวน ๑ แห่ง ตั้งอยู่บ้านนาโพธิ์ หมู่ที่ ๖
- ศูนย์สาธารณสุขมูลฐานชุมชน (ศสมช.) ๑๐ แห่งหมู่ที่ ๑ - ๑๐
- อัตราการไข้สั้วมารดา น้ำร้อยละ ๑๐๐

## ๔.๓ อาชญากรรม

องค์การบริหารส่วนตำบลโพนสว่างไม่มีเหตุอาชญากรรมเกิดขึ้น แต่มีเหตุการณ์ลักขโมยทรัพย์สินประชาชน และทำลายทรัพย์สินของราชการ ซึ่งองค์การบริหารส่วนตำบลโพนสว่างก็ได้ดำเนินการป้องกันการเกิดเหตุดังกล่าว จากการสำรวจข้อมูลพื้นฐานพบว่า ส่วนมากครัวเรือนมีการป้องกันอุบัติเหตุอย่างถูกวิธีมีความปลอดภัยในชีวิตและทรัพย์สิน ปัญหาคือจากข้อมูลที่สำรวจพบว่ามี การป้องกันอุบัติเหตุ อาชญากรรม แต่ปัญหาที่พบเป็นประจำคือผู้ป่วยจิตเวชมีอาการคลุ้มคลั่ง และการทะเลาะวิวาทของกลุ่มวัยรุ่นโดยเฉพาะในสถานที่จัดงานดนตรี งานมหรสพ เป็นปัญหาที่ชุมชนได้รับผลกระทบเป็นอย่างมาก การแก้ไขปัญหา คือการแจ้งเตือนให้ผู้ปกครองดูแลบุตรหลานของตน ประชาสัมพันธ์ให้ทราบถึงผลกระทบ ผลเสียหาย และโทษที่ได้รับจากการเกิดเหตุทะเลาะวิวาท การขอความร่วมมือไปยังผู้นำ การขอกำลังจาก ตำรวจ ผู้นำ อปพร. เพื่อระงับเหตุไม่ให้เกิดความรุนแรง แต่จะไม่ให้เกิดขึ้นเลยยังเป็นปัญหาที่ปัจจุบันไม่สามารถที่จะแก้ไขได้ ทั้งที่มีการร่วมมือกันหลายฝ่าย เป็นเรื่องที่ทางองค์การบริหารส่วนตำบลโพนสว่างจะต้องหาวิธีที่จะแก้ไขปัญหาให้กับประชาชนต่อไปตามอำนาจหน้าที่ที่สามารถดำเนินการได้

## ๔.๔ ยาเสพติด

ปัญหาเสพติดในชุมชนขององค์การบริหารส่วนตำบลโพนสว่าง จากการที่ทางสถานีตำรวจภูธรอำเภอศรีสงคราม ได้แจ้งให้กับองค์การบริหารส่วนตำบลโพนสว่างทราบนั้นพบว่าในเขตองค์การบริหารส่วนตำบลมีผู้ที่ติดยาเสพติด แต่เมื่อเทียบกับพื้นที่อื่นถือว่าน้อย และยังไม่พบผู้ค้า เหตุผลก็เนื่องมาจากว่าได้รับความร่วมมือกับทางผู้นำ ประชาชน หน่วยงานขององค์การบริหารส่วนตำบลที่ช่วยสอดส่องดูแลอยู่เป็นประจำ การแก้ไขปัญหาขององค์การบริหารส่วนตำบลสามารถทำได้เฉพาะตามอำนาจหน้าที่เท่านั้น เช่น การณรงค์ การประชาสัมพันธ์ การแจ้งเบาะแส การฝึกอบรมให้ความรู้ ถ้านอกเหนือจากอำนาจหน้าที่ ก็เป็นเรื่องของอำเภอหรือตำรวจแล้วแต่กรณี ทั้งนี้ องค์การบริหารส่วนตำบลก็ได้ให้ความร่วมมือมาโดยตลอด

## ๔.๕ การสังคมสงเคราะห์

- องค์การบริหารส่วนตำบลได้ดำเนินการด้านสังคมสงเคราะห์ ดังนี้
- ๑ ดำเนินการจ่ายเบี้ยยังชีพให้กับผู้สูงอายุ ผู้พิการ และผู้ป่วยเอดส์
  ๒. รับลงทะเบียนและประสานโครงการเงินอุดหนุนเพื่อการเลี้ยงดูเด็กแรกเกิด
  ๓. ประสานการทำบัตรผู้พิการ
  ๔. โครงการโรงเรียนผู้สูงอายุ

## ๕. ระบบบริการพื้นฐาน

### ๕.๑ การคมนาคมขนส่ง

องค์การบริหารส่วนตำบลโพนสว่าง ไม่มี บขส.แต่จะเป็นเส้นทางที่รถประจำทางวิ่งผ่านโดยวิ่งจากขนส่งอำเภอบ้านแพง - จังหวัดสกลนคร และสายอำเภอนาหว้า - จังหวัดนครพนม

## ๕.๒ เส้นทางคมนาคม

เส้นทางคมนาคมที่ใช้ติดต่อในเขตองค์การบริหารส่วนตำบลและพื้นที่ใกล้เคียงมีดังนี้

### ๑.๑) ทางหลวงแผ่นดิน

- หมายเลข ๒๓๔๖ (ศรีสงคราม-กุสุมาลย์)

### ๑.๒) สะพาน จำนวน ๑ สะพาน

## ๕.๓ การไฟฟ้า

การขยายเขตไฟฟ้า ปัจจุบันมีไฟฟ้าใช้ครบทุกครัวเรือน คิดเป็น ๙๙.๔๕ เปอร์เซ็นต์ ปัญหาคือการขยายตัวของหมู่บ้าน มีบ้านสร้างใหม่และพื้นที่การเกษตรที่อยู่นอกเขตไฟฟ้าแรงต่ำทำให้บางครัวเรือนยังไม่มีไฟฟ้าใช้ ทางแก้ไข ปัญหาของทางองค์การบริหารส่วนตำบลคือประสานไปยังหน่วยงานที่เกี่ยวข้องเพื่อขอขยายเขตไฟฟ้า แต่ต้องใช้เวลาาน เพราะติดเรื่องงบประมาณ และทางองค์การบริหารส่วนตำบลเองได้ตั้งงบประมาณเพื่อขยายเขตไฟฟ้าแรงต่ำตามอำนาจหน้าที่และงบประมาณที่เอื้ออำนวย ปัจจุบันในเขตองค์การบริหารส่วนตำบลมีไฟฟ้าใช้ ดังนี้

(๑) จำนวนครัวเรือนที่ใช้ไฟฟ้า ๑,๗๔๒ หลังคาเรือน

(๒) ไฟฟ้าสาธารณะ จำนวน ๑๗๙ จุด ครอบคลุมถนนทุกสายในเขตองค์การบริหารส่วนตำบล

## ๕.๔ การประปา

การประปา องค์การบริหารส่วนตำบลมีระบบประปาหมู่บ้าน ๘ แห่ง สามารถให้บริการได้ครอบคลุมทุก หลังคาเรือน คิดเป็น ๑๐๐ เปอร์เซ็นต์ และมีน้ำใช้ตลอดทั้งปี ระบบประปาของหมู่บ้านยังไม่สามารถที่จะผลิตเป็น น้ำประปาสำหรับบริโภคได้ ต้องใช้งบประมาณสูงมากในการดำเนินการ ปัจจุบันองค์การบริหารส่วนตำบลยังไม่ประสบ ปัญหาการขาดแคลนน้ำสามารถที่จะจัดหาน้ำดิบสำหรับผลิตประปาให้ชุมชนได้ และเพื่อการปรับปรุงระบบประปาให้มี ประสิทธิภาพมากขึ้นและเพียงพอต่อความต้องการใช้น้ำประปาเพื่อการอุปโภคบริโภคของประชาชนในพื้นที่ องค์การบริหาร ส่วนตำบลก็ได้นำบรรจุโครงการปรับปรุงระบบประปาไว้ในแผนพัฒนาท้องถิ่น เพื่อที่จะพิจารณาดำเนินการเมื่อมี งบประมาณและความจำเป็นก็สามารถดำเนินโครงการได้ต่อเนื่อง เพื่อตอบสนองต่อความต้องการของประชาชนต่อไป ปัจจุบันประชาชนมีประปาใช้ ดังนี้

(๑) จำนวนครัวเรือนที่ใช้น้ำประปา ๑,๗๔๒ หลังคาเรือน

(๒) แหล่งน้ำดิบที่ใช้ผลิตน้ำประปาได้จาก

แม่น้ำอูน (/)

แหล่งน้ำใต้ดิน (/)

## ๕.๕ โทรศัพท์

(๑) จำนวนชุมสายโทรศัพท์จำนวน จำนวน ๒ ชุมสาย

(๒) หอกระจายข่าวในพื้นที่ให้บริการได้ครอบคลุมร้อยละ ๑๐๐ ของพื้นที่องค์การบริหารส่วนตำบล

## ๖. ระบบเศรษฐกิจ

### ๖.๑ การเกษตร

ประชากรในเขตองค์การบริหารส่วนตำบล ร้อยละ ๗๐ ประกอบอาชีพเกษตรกรรม ผลผลิตทางการเกษตรที่สำคัญ ได้แก่ ข้าว ยางพารา ดังนี้

- อาชีพเกษตรกรรม	ร้อยละ	๗๐	ของจำนวนประชากรทั้งหมด
- อาชีพเลี้ยงสัตว์	ร้อยละ	๒	ของจำนวนประชากรทั้งหมด
- อาชีพประมง	ร้อยละ	๑	ของจำนวนประชากรทั้งหมด
- อาชีพรับจ้าง	ร้อยละ	๑๘	ของจำนวนประชากรทั้งหมด
- อาชีพค้าขาย	ร้อยละ	๙	ของจำนวนประชากรทั้งหมด

พื้นที่องค์การบริหารส่วนตำบลโพนสว่าง ประชากรส่วนใหญ่ประกอบอาชีพเกษตรกรรม โดยมีกิจกรรมการเกษตรที่สำคัญ ได้แก่ ทำนา รองลงมา คือ ทำไร่เลี้ยงสัตว์รับจ้าง นอกจากนี้ยังมีกิจกรรมอื่นๆ ซึ่งไม่สามารถจำแนกเป็นรายหมู่บ้านได้ คือ ทำสวนผลไม้ ตามลำดับ (ข้อมูล จปฐ.ปี ๒๕๖๖)

### ๖.๒ การประมง

- เป็นการประกอบอาชีพหลักและอาชีพเสริม เช่น การจับสัตว์น้ำด้วยอุปกรณ์พื้นบ้านเพื่อบริโภคในครัวเรือนและขาย

### ๖.๓ การปศุสัตว์

- เป็นการประกอบกิจการในลักษณะเลี้ยงในครัวเรือนเป็นอาชีพหลักและอาชีพเสริม เช่น การเลี้ยงไก่ เป็ด โค สุกร กระบือ ฯลฯ

### ๖.๔ การบริการ

ร้านอาหารตามสั่ง	๓	แห่ง	ร้านก๋วยเตี๋ยว	๖	แห่ง
ร้านส้มตำ	๔	แห่ง			

### ๖.๕ การท่องเที่ยว

ในเขตองค์การบริหารส่วนตำบลไม่มีแหล่งท่องเที่ยว แต่ได้ส่งเสริมการท่องเที่ยวให้เกิดขึ้นในชุมชน เช่น การจัดงานประเพณีต่างๆ การจัดสร้างสวนสาธารณะสำหรับใช้พักผ่อนหย่อนใจ

### ๖.๖ อุตสาหกรรม

- จำนวนกิจการอุตสาหกรรมขนาดใหญ่ (โรงสีขนาดใหญ่) จำนวน ๑ แห่ง (มีคนงานมากกว่า ๑๐ คน หรือมีทรัพย์สินถาวรที่เกิน ๑ ล้านบาท)
- จำนวนกิจการอุตสาหกรรมขนาดเล็ก (โรงสีขนาดเล็ก) จำนวน ๑๐ แห่ง (มีคนงานต่ำกว่า ๑๐ คน หรือมีทรัพย์สินถาวรที่ไม่เกิน ๑ ล้านบาท)

## ๖.๗ การพาณิชย์และกลุ่มอาชีพ

### การพาณิชย์

สถานีบริการน้ำมัน	๓	แห่ง	ร้านค้าต่างๆ	๓๕	แห่ง
ร้านซ่อมจักรยานยนต์,รถยนต์	๖	แห่ง	ร้านจำหน่ายสินค้าเกษตร	๒	แห่ง
ร้านขายวัสดุก่อสร้าง	๕	แห่ง	ร้านขายเสื้อผ้าสำเร็จรูป	๑	แห่ง
ร้านเสริมสวย,ตัดผม	๓	แห่ง	ร้านผลิตน้ำดื่ม	๑	แห่ง
รีสอร์ท	๑	แห่ง	ร้านอุปกรณ์โทรศัพท์มือถือ	๑	แห่ง
คลินิกพยาบาลและผดุงครรภ์	๑	แห่ง	บมจ.โรงสี	๑	แห่ง

### กลุ่มอาชีพ

มีกลุ่มอาชีพ จำนวน ๘ กลุ่ม

๑. กลุ่มผลิตขนมจีน ๑ กลุ่ม
๒. กลุ่มอาชีพจักรยานยนต์ ๒ กลุ่ม
๓. กลุ่มเลี้ยงโคเนื้อ ๑ กลุ่ม
๔. กลุ่มเกษตรพอเพียง ๔ กลุ่ม

## ๖.๘ แรงงาน

จากการสำรวจข้อมูลพื้นฐานพบว่า ประชากรที่มีอายุ ๑๕ – ๖๐ ปี อยู่ในกำลังแรงงาน ร้อยละ ๖๘.๑๕ ของประชากรทั้งหมด แต่ค่าแรงในพื้นที่ต่ำกว่าระดับจังหวัด โดยเฉพาะแรงงานด้านการเกษตร ประชากรอายุระหว่าง ๒๕ – ๕๐ ปี บางส่วน ไปรับจ้างทำงานนอกพื้นที่ รวมทั้งแรงงานที่ไปทำงานต่างประเทศ ปัญหาที่พบคือ ประชากรต้องไปทำงานนอกพื้นที่ในเมืองที่มีโรงงานอุตสาหกรรม บริษัท ห้างร้านใหญ่ๆ เพราะในพื้นที่ไม่มีโรงงานอุตสาหกรรมที่มีการจ้างแรงงานเยอะ เพราะพื้นที่ส่วนมากเป็นที่อยู่อาศัย ปัญหานี้ยังไม่สามารถแก้ไขได้

## ๗. ศาสนา ประเพณี วัฒนธรรม

### ๗.๑ การนับถือศาสนา

- ผู้ที่นับถือศาสนาพุทธ ร้อยละ ๙๙
- วัด ๗ แห่ง
- สำนักสงฆ์ ๑ แห่ง

### ๗.๒ ประเพณีและงานประจำปี

- ประเพณีวันขึ้นปีใหม่ ประมาณเดือน มกราคม
- ประเพณีกองข้าว ประมาณเดือน กุมภาพันธ์
- ประเพณีนมัสการพระธาตุศรีสนธิ์ ประมาณเดือน เมษายน
- ประเพณีวันสงกรานต์ ประมาณเดือน เมษายน
- ประเพณีบุญข้าวประดับดิน ประมาณเดือน สิงหาคม กันยายน
- ประเพณีบุญข้าวสาก ประมาณเดือน กันยายน ตุลาคม
- ประเพณีลอยกระทง ประมาณเดือน พฤศจิกายน
- ประเพณีวันเข้าพรรษา ออกพรรษา ประมาณเดือน กรกฎาคม ตุลาคม พฤศจิกายน
- ประเพณีบุญกฐิน ประมาณเดือน ตุลาคม พฤศจิกายน
- ประเพณีทอดผ้าป่าสามัคคี ประมาณเดือน ตลอดปี

**๗.๓ ภูมิปัญญาท้องถิ่น ภาษาถิ่น**

ภูมิปัญญาท้องถิ่น ประชาชนในเขตองค์การบริหารส่วนตำบลได้อนุรักษ์ภูมิปัญญาท้องถิ่น ได้แก่ วิธีการทำเครื่องจักสารใช้สำหรับในครัวเรือน วิธีการทอเสื่อจากต้นกก และวิธีการจับปลาธรรมชาติ

ภาษาถิ่น ส่วนมากร้อยละ ๙๐ % พูดภาษาอีสาน

**๗.๔ สินค้าพื้นเมืองและของที่ระลึก**

ประชาชนในเขตองค์การบริหารส่วนตำบลได้ผลิตของใช้พื้นเมืองขึ้นใช้ในครัวเรือนและเหลือเอาไว้จำหน่ายบ้าง ได้แก่ ผ้ามัดหมี่ กระติบข้าว ไม้กวาด ขนมหิน เป็นต้น

**๘. ทรัพยากรธรรมชาติ**

๘.๑ น้ำ ที่ใช้ในการอุปโภค-บริโภค เป็นน้ำที่ได้จากน้ำฝน และน้ำดิบจากแม่น้ำอุบล ซึ่งจะต้องนำมาผ่านกระบวนการของระบบประปา

๘.๒ ป่าไม้ ป่าเบญจพรรณ ป่าเต็งรัง ป่าบุง ป่าทาม

๘.๓ ภูเขา ในเขตองค์การบริหารส่วนตำบลไม่มีภูเขา

**๘.๔ ทรัพยากรธรรมชาติที่สำคัญขององค์กรปกครองส่วนท้องถิ่น**

๘.๔.๑ แม่น้ำอุบล

๘.๔.๒ บ่อจันทร์ บ้านโพนสว่าง

๘.๔.๓ บ่อออง บ้านโพนสว่าง

๘.๔.๔ หนองขุมดิน บ้านหนองนกทา

ในพื้นที่ขององค์การบริหารส่วนตำบลโพนสว่างส่วนมากเป็นพื้นที่สำหรับเพาะปลูก เป็นที่นาไร่ สวน ที่อยู่อาศัย ร้านค้า สถานประกอบการ ตามลำดับ และมีพื้นที่เพียงเล็กน้อยที่เป็นพื้นที่สาธารณะ ทรัพยากรธรรมชาติในพื้นที่ ก็ได้แก่ ดิน น้ำ ต้นไม้ อากาศที่ไม่มีมลพิษ องค์การบริหารส่วนตำบลโพนสว่างได้จัดโครงการปลูกต้นไม้ในวันสำคัญต่างๆ ในพื้นที่ของสาธารณะรวมทั้งปรับปรุงสภาพภูมิทัศน์ให้ร่มรื่นสวยงาม เป็นที่พักผ่อนหย่อนใจของประชาชนเป็นประจำทุกปี

\*\*\*\*\*

## ส่วนที่ ๓

### ยุทธศาสตร์การพัฒนากองคกรปกครองส่วนท้องถิ่น



## ส่วนที่ ๓

### ยุทธศาสตร์การพัฒนากองกรปกครองส่วนท้องถิ่น

#### ๑. ยุทธศาสตร์ขององค์การบริหารส่วนตำบล

##### ๑.๑ วิสัยทัศน์

องค์การบริหารส่วนตำบลโพสวาง ได้กำหนดวิสัยทัศน์ (Vision) เพื่อแสดงสถานการณ์ในอนาคต ซึ่ง เป็นจุดมุ่งหมายความคาดหวังที่ต้องการให้เกิดขึ้นในอนาคตข้างหน้า ซึ่งจะสามารถสะท้อนถึงสภาพการณ์ของท้องถิ่นใน อนาคตอย่างรอบด้าน ภายใต้การเปลี่ยนแปลงของสภาพแวดล้อมด้านต่างๆ จึงได้กำหนดวิสัยทัศน์ คาดหวังที่จะให้เกิดขึ้น ในอนาคต ดังนี้

“โพสวางน่าอยู่ เศรษฐกิจและวัฒนธรรม นำการพัฒนาสู่อาเซียน”

##### ๑.๒ ยุทธศาสตร์

คณะกรรมการพัฒนากองกรปกครองส่วนตำบลร่วมกับประชาคมท้องถิ่น ส่วนราชการ รัฐวิสาหกิจ รวมทั้งองค์กรต่างๆ ที่เกี่ยวข้อง ได้กำหนดยุทธศาสตร์ขององค์การบริหารส่วนตำบล ๖ ด้าน ดังนี้

๑. ยุทธศาสตร์การพัฒนาบ้านเมืองน่าอยู่
๒. ยุทธศาสตร์การพัฒนาด้านเศรษฐกิจ
๓. ยุทธศาสตร์การพัฒนาด้านการศึกษา ศาสนาและวัฒนธรรม
๔. ยุทธศาสตร์การพัฒนาด้านทรัพยากรธรรมชาติและสิ่งแวดล้อม
๕. ยุทธศาสตร์การพัฒนาด้านสังคมและสาธารณสุข
๖. ยุทธศาสตร์การพัฒนาด้านการเมืองการบริหาร

##### ๑.๓ เป้าประสงค์

- (๑) การบริการด้านโครงสร้างพื้นฐานให้มีความสะดวกและรวดเร็ว
- (๒) ประชาชนมีความรู้และบำรุงรักษาศิลปวัฒนธรรมอันดีงาม
- (๓) ประชาชนมีศักยภาพมีรายได้เพียงพอสามารถพึ่งตนเองได้
- (๔) มลภาวะและสิ่งแวดล้อมไม่เป็นพิษทำให้ชุมชนอยู่อย่างสงบสุข
- (๕) การบริหารจัดการภาครัฐที่ดีและมีส่วนร่วมจากทุกภาคส่วน
- (๖) ประชาชนมีสุขภาพอนามัยดี
- (๗) การบริการสาธารณะสะดวก รวดเร็ว มีคุณภาพและเท่าเทียมกัน
- (๘) ทรัพยากรจากป่าและน้ำคงความอุดมสมบูรณ์ และมีสภาพแวดล้อมที่เหมาะสม
- (๙) ประชาชนมีความสำนึกด้านคุณธรรม จริยธรรม และมีจิตใจสาธารณะ
- (๑๐) ประชาชนทุกเพศ วัย มีกระบวนการเรียนรู้อย่างต่อเนื่อง
- (๑๑) ประชาชนมีอาชีพและรายได้ที่มั่นคง

## ๑.๔ ตัวชี้วัด

- (๑) ประชาชนมีแหล่งกักเก็บน้ำใช้สำหรับอุปโภค บริโภคและการเกษตรอย่างพอเพียง
- (๒) ประชาชนมีรายได้เพิ่มขึ้น
- (๓) โรงเรียน สพฐ. ๓ แห่ง ได้รับการสนับสนุนอาหารกลางวัน อาหารเสริมนม
- (๔) ศพด. ๓ แห่ง ได้รับการสนับสนุนอาหารกลางวัน อาหารเสริมนม รวมทั้งพัฒนาอาคารสถานที่และระบบบริหารจัดการ
- (๕) เด็กและเยาวชนได้ร่วมกิจกรรม
- (๖) ผู้ดูแลเด็กเล็กได้รับการพัฒนาประสิทธิภาพในการปฏิบัติงาน
- (๗) เด็กเล็กได้มีความรู้ และมีทักษะเพิ่มขึ้น
- (๘) มีวัสดุ อุปกรณ์ การเรียนการสอนอย่างทั่วถึงและเพียงพอ
- (๙) อาสาสมัครในการช่วยเหลือชุมชนและประสานงานในชุมชน
- (๑๐) ประชาชนมีรายได้เพิ่มขึ้น ๕%
- (๑๑) ส่งเสริมสวัสดิการสังคม สงเคราะห์ ผู้พิการ ผู้ด้อยโอกาส ผู้สูงอายุ ๑๐ หมู่บ้าน
- (๑๒) กลุ่มสตรี อสม. ได้ทำกิจกรรม ร่วมกัน และสร้างความสามัคคี
- (๑๓) ประชาชนได้รับการบริการสาธารณสุขอย่างทั่วถึง ๑๐ หมู่บ้าน
- (๑๔) จัดวางผังเมืองขององค์กรปกครองส่วนท้องถิ่นให้เป็นไปตามมาตรฐาน
- (๑๕) ก่อสร้าง ปรับปรุงเส้นทางคมนาคมอย่างทั่วถึง ๑๐ หมู่บ้าน
- (๑๖) ประสาน สนับสนุน ร่วมมือกับส่วนราชการ และองค์กรปกครองส่วนท้องถิ่นอื่น ๆ
- (๑๗) ส่งเสริมขนบธรรมเนียม จารีตประเพณี ศิลปวัฒนธรรมอันดีงามของท้องถิ่น ๑๐ หมู่บ้าน
- (๑๘) ส่งเสริมและสนับสนุนกิจกรรมลานกีฬาชุมชนและจัดการแข่งขันกีฬาประเภทต่างๆ ทั้ง ๑๐ หมู่บ้าน
- (๑๙) ส่งเสริมการเลือกตั้งตามระบบการปกครองแบบประชาธิปไตยและตามกฎหมายที่เกี่ยวข้อง ทั้ง ๑๐ หมู่บ้าน
- (๒๐) การจัดระเบียบโครงสร้างการบริหารจัดการภายในองค์กรให้สามารถปฏิบัติหน้าที่ให้เกิดประสิทธิภาพและประสิทธิผลยิ่งขึ้น ๑๐ หมู่บ้าน
- (๒๑) ส่งเสริมให้ประชาชนมีส่วนร่วมการบริหารงาน
- (๒๒) ส่งเสริมให้เกิดการบริหารจัดการที่มีประสิทธิภาพ ตอบสนองความต้องการของประชาชนตามหลักการบริหารกิจการบ้านเมืองที่ดี ๑๐ หมู่บ้าน
- (๒๓) ส่งเสริมและสนับสนุนการติดตั้งระบบเตือนภัยธรรมชาติ และภัยพิบัติต่าง ๆ ๑๐ หมู่บ้าน
- (๒๔) ส่งเสริมการฝึกอบรมอาสาสมัครป้องกันภัยและบรรเทาสาธารณภัยประจำหมู่บ้าน/ตำบลและทีมกู้ชีพกู้ภัยตำบล ๑๐ หมู่บ้าน
- (๒๕) สนับสนุนให้มีวัสดุอุปกรณ์เกี่ยวกับการป้องกันและการช่วยเหลือเมื่อเกิดภัยพิบัติ
- (๒๖) เพื่อทัศนียภาพที่สวยงามประชาชนเห็นประโยชน์ของการปลูกป่า
- (๒๗) ส่งเสริมสนับสนุนและร่วมมือกับส่วนราชการ องค์กรปกครองส่วนท้องถิ่นและภาคเอกชนในการรณรงค์สร้างจิตสำนึก เพื่อป้องกันและแก้ไขปัญหามลพิษและปัญหาสิ่งแวดล้อมของ ๑๐ หมู่บ้าน
- (๒๘) การกำจัดขยะ สิ่งปฏิกูลอย่างถูกวิธี ๑๐ หมู่บ้าน

## ๑.๕ ค่าเป้าหมาย

- (๑) มีแหล่งน้ำพอเพียงต่อการอุปโภคบริโภคและทำการเกษตร
- (๒) การศึกษาที่มีคุณภาพและมาตรฐาน และเกิดการเรียนรู้ต่อเนื่อง
- (๓) ประชาชนมีทักษะในการประกอบอาชีพด้านเกษตร
- (๔) ประชาชนมีคุณภาพชีวิตที่ดีขึ้น
- (๕) ประชาชนเข้าถึงบริการสาธารณสุข มีสุขภาพแข็งแรง
- (๖) ประชาชนได้ใช้เส้นทางคมนาคมที่มีมาตรฐาน ปลอดภัย
- (๗) ประชาชนได้ร่วมกิจกรรม...
- (๘) ประชาชนได้ร่วมกิจกรรมส่งเสริมประเพณี วัฒนธรรม การท่องเที่ยว กีฬาและนันทนาการของท้องถิ่น
- (๙) องค์กรปกครองส่วนท้องถิ่นมาธรรมาภิบาลดีขึ้น
- (๑๐) ประชาชนมีความปลอดภัยในชีวิตและทรัพย์สิน
- (๑๑) สิ่งแวดล้อมและทรัพยากรธรรมชาติได้รับการฟื้นฟูและอนุรักษ์

## ๑.๖ กลยุทธ์

### ยุทธศาสตร์ที่ ๑ ยุทธศาสตร์การพัฒนาก่อสร้างบ้านเมืองน่าอยู่

- ๑.๑ กลยุทธ์การพัฒนาก่อสร้างปรับปรุง บำรุงรักษาสะพานทางเท้าที่ระบายน้ำและโครงสร้างพื้นฐานอื่น ๆ
- ๑.๒ กลยุทธ์การพัฒนาก่อสร้าง ปรับปรุง บำรุงรักษาระบบไฟฟ้า
- ๑.๓ กลยุทธ์การพัฒนาก่อสร้าง ปรับปรุง บำรุงรักษาระบบประปา
- ๑.๔ กลยุทธ์การพัฒนาก่อสร้าง ปรับปรุง บำรุงรักษาแหล่งน้ำ

### ยุทธศาสตร์ที่ ๒ ยุทธศาสตร์การพัฒนาด้านเศรษฐกิจ

- ๒.๑ กลยุทธ์การพัฒนาและส่งเสริมอาชีพให้ประชาชน
- ๒.๒ กลยุทธ์การพัฒนาด้านเพิ่มผลผลิตทางการเกษตรและลดต้นทุนการผลิต

### ยุทธศาสตร์ที่ ๓ ยุทธศาสตร์การพัฒนาด้านการศึกษา ศาสนาและวัฒนธรรม

- ๓.๑ กลยุทธ์การพัฒนาก่อสร้างส่งเสริมให้เด็กได้รับสารอาหารครบถ้วน
- ๓.๒ กลยุทธ์การพัฒนาช่องทางในการรับรู้ข้อมูลข่าวสารของประชาชน
- ๓.๓ กลยุทธ์การพัฒนาด้านการสนับสนุนส่งเสริมประเพณีวัฒนธรรมท้องถิ่น
- ๓.๔ กลยุทธ์การพัฒนาด้านการปรับปรุงสภาพภูมิทัศน์ วัสดุอุปกรณ์การศึกษา
- ๓.๕ กลยุทธ์การพัฒนาวิชาการ กีฬาและนันทนาการ

### ยุทธศาสตร์ที่ ๔ ยุทธศาสตร์การพัฒนาด้านทรัพยากรธรรมชาติและสิ่งแวดล้อม

- ๔.๑ กลยุทธ์การฟื้นฟู สร้างจิตสำนึกและความตระหนักในการจัดการทรัพยากรธรรมชาติ
- ๔.๒ กลยุทธ์ด้านการบำบัดและจัดการขยะ

### ยุทธศาสตร์ที่ ๕ ยุทธศาสตร์การพัฒนาด้านสังคมและสาธารณสุข

- ๕.๑ กลยุทธ์ด้านการช่วยเหลือและสนับสนุนกิจกรรมของเด็ก เยาวชน สตรี ผู้สูงอายุ ผู้พิการและผู้ด้อยโอกาสทางสังคม
- ๕.๒ กลยุทธ์ด้านการส่งเสริมความสัมพันธ์ที่ดีในครอบครัวและเสริมสร้างประชาชนให้มีสุขภาพที่ดี
- ๕.๓ กลยุทธ์ด้านการป้องกันปัญหายาเสพติด
- ๕.๔ กลยุทธ์ด้านการส่งเสริมความปลอดภัยในชีวิตและทรัพย์สิน
- ๕.๕ กลยุทธ์ด้านการส่งเสริมสนับสนุนการป้องกันและควบคุมโรค
- ๕.๖ กลยุทธ์ด้านสุขภาพและสวัสดิการประชาชน

## ยุทธศาสตร์ที่ ๖ ยุทธศาสตร์การพัฒนาด้านการเมืองการบริหาร

- ๖.๑ กลยุทธ์ด้านการพัฒนาศักยภาพของบุคลากร
- ๖.๒ กลยุทธ์ด้านการสนับสนุนการมีส่วนร่วมของประชาชน
- ๖.๓ กลยุทธ์ด้านการจัดเก็บรายได้ของ อบต.
- ๖.๔ กลยุทธ์ด้านการปรับปรุงพัฒนาอาคารสถานที่ปฏิบัติงานและเครื่องมืออำนวยความสะดวก
- ๖.๕ กลยุทธ์ด้านการเข้าสู่ประชาคมอาเซียน

### ๑.๗ จุดยืนทางยุทธศาสตร์

- (๑) การพัฒนาชุมชนให้น่าอยู่มีความเข้มแข็ง โดยได้รับบริการสาธารณะด้านโครงสร้างพื้นฐานที่จำเป็นเพื่อรองรับการขยายตัวของชุมชนและเศรษฐกิจ
- (๒) การพัฒนาระบบการศึกษาและส่งเสริมศิลปวัฒนธรรมท้องถิ่น
- (๓) ส่งเสริมและพัฒนาศักยภาพคนและความเข้มแข็งของชุมชนในการพึ่งตนเอง
- (๔) การกำจัดขยะมูลฝอย สิ่งปฏิกูลและมลภาวะสิ่งแวดล้อมที่มีอย่างยั่งยืน
- (๕) การพัฒนาระบบการบริหารจัดการภาครัฐที่ดีและมีส่วนร่วมจากทุกภาคส่วน

### ๑.๘ แผนงาน

- (๑) แผนงานบริหารงานทั่วไป
- (๒) แผนงานการรักษาความสงบภายใน
- (๓) แผนงานการศึกษา
- (๔) แผนงานสาธารณสุข
- (๕) แผนงานสังคมสงเคราะห์
- (๖) แผนงานเคหะและชุมชน
- (๗) แผนงานสร้างความเข้มแข็งของชุมชน
- (๘) แผนงานการศาสนาและวัฒนธรรมและนันทนาการ
- (๙) แผนงานอุตสาหกรรมและการโยธา
- (๑๐) แผนงานการเกษตร
- (๑๑) แผนงานงบกลาง

## ๒. การวิเคราะห์เพื่อพัฒนาท้องถิ่น

### ๒.๑ การวิเคราะห์กรอบการจัดทำยุทธศาสตร์ขององค์กรปกครองส่วนท้องถิ่น

ในการจัดทำแผนพัฒนาท้องถิ่น (พ.ศ. ๒๕๖๖ – ๒๕๗๐) ขององค์การบริหารส่วนตำบลโพธิ์สว่างได้ใช้การวิเคราะห์ SWOT Analysis/Demand (Demand Analysis)/Global Demand และTrend ปัจจัยและสถานการณ์การเปลี่ยนแปลงที่มีผลต่อการพัฒนา อย่างน้อยต้องประกอบด้วย การวิเคราะห์ศักยภาพด้านเศรษฐกิจ ด้านสังคม ด้านทรัพยากรธรรมชาติและสิ่งแวดล้อม ซึ่งมีรายละเอียดดังนี้

#### จุดแข็ง (S : Strength-s)

- ประชาชนมีความพร้อม จะมีส่วนร่วมในกระบวนการพัฒนาท้องถิ่น
- การจัดโครงสร้างภายในมีความเหมาะสมสอดคล้องกับภารกิจ
- มีองค์การบริหารส่วนตำบลที่พร้อมจะให้บริการสาธารณะและแก้ไขปัญหาความเดือดร้อนของ

ประชาชน

/- มีการประสานร่วมมือ...

- มีการประสานร่วมมือกันระหว่างองค์การบริหารส่วนตำบลกับส่วนราชการต่างๆ
- ผู้นำชุมชนมีความเข้มแข็ง และมีศักยภาพในการพัฒนา
- ส่งเสริมการมีส่วนร่วมของประชาชนในรูปแบบประชาคม การประชุมวางแผนเตรียมงาน

#### **จุดอ่อน (W : Weakness)**

ทำให้

- กฎหมาย ระเบียบ ข้อบังคับที่เกี่ยวข้องกับการปฏิบัติงาน มีการแก้ไขเปลี่ยนแปลงอยู่ตลอดเวลา
- เจ้าหน้าที่ผู้ปฏิบัติสับสนขาดความชัดเจน
- องค์การบริหารส่วนตำบลโพนสว่าง มีงบประมาณจำกัด ทำให้การพัฒนาไม่เป็นไปตามแผนพัฒนา
- การใช้ทรัพยากรธรรมชาติ และการทำลายสิ่งแวดล้อมเพิ่มขึ้น ก่อให้เกิดปัญหาภัยธรรมชาติ

ที่วางไว้

#### **โอกาส (O : Opportunity)**

โพนสว่าง ดำเนินการตามแผนงานโครงการตามแนวทางยุทธศาสตร์การพัฒนาจังหวัด และแผนพัฒนาองค์การบริหารส่วนตำบลโพนสว่าง

- มีเส้นทางคมนาคมเชื่อมระหว่างจังหวัด สามารถรองรับการขยายตัวทางด้านเศรษฐกิจ
- นโยบายของรัฐบาล...  
- นโยบายของรัฐบาลในการส่งเสริมการกระจายอำนาจการปกครองท้องถิ่น โดยการสร้างดุลยภาพระหว่างการกำกับดูแล และความเป็นอิสระของท้องถิ่นในการบริหารจัดการงบประมาณและบุคลากรของท้องถิ่น

#### **อุปสรรค (T : Threat)**

ประชาชนขาดความรู้ ความเข้าใจ บทบาทหน้าที่ของตนเองกับงานของท้องถิ่น

- นโยบายรัฐบาลไม่สามารถถ่ายโอนงบประมาณมายังองค์กรปกครองส่วนท้องถิ่น ตามพระราชบัญญัติกำหนดแผนและขั้นตอนการกระจายอำนาจให้แก่องค์กรปกครองส่วนท้องถิ่น พ.ศ. ๒๕๔๒ ทำให้การพัฒนาท้องถิ่นบางเรื่องต้องชะงัก

- กฎหมาย ระเบียบ ข้อบังคับขาดความยืดหยุ่น หรือไม่เหมาะสมสอดคล้องกับภารกิจห้วงระยะเวลาในการจัดสรรและการเบิกจ่ายงบประมาณของรัฐบาลมีความไม่แน่นอน

- การดำเนินงานตามนโยบายต่างๆ ของรัฐบาลมีจำนวนเพิ่มมากขึ้น ความรับผิดชอบเพิ่มมากขึ้น ประกอบกับปัญหาในพื้นที่และความต้องการประชาชนมีมาก แต่ไม่สามารถปฏิบัติได้ครบถ้วน เนื่องจากจำกัดด้วยอำนาจหน้าที่และจำนวนงบประมาณที่มีจำกัด

## ๒.๒ การประเมินสถานการณ์สภาพแวดล้อมภายนอกที่เกี่ยวข้อง

ในการจัดทำแผนพัฒนาท้องถิ่น (พ.ศ. ๒๕๖๖ – ๒๕๗๐) ขององค์การบริหารส่วนตำบลโพนสว่าง นั้น ได้ทำการประเมินสถานการณ์สภาพแวดล้อมภายนอกที่เกี่ยวข้อง ซึ่งมีรายละเอียดดังนี้

ด้าน	สถานการณ์สภาพแวดล้อมภายนอกที่เกี่ยวข้อง	ข้อบ่งชี้และปริมาณของปัญหา/ความต้องการ	พื้นที่เป้าหมาย/กลุ่มเป้าหมาย	ความคาดหวังและ แนวโน้มอนาคต
๑. ด้านบริหารราชการให้มีประสิทธิภาพคุณภาพตามหลักธรรมาภิบาล	๑) ประชาชนบางส่วนยังขาดความรู้เกี่ยวกับระบบการทำงานของ อบต.	- การขาดความรู้ ความเข้าใจที่ถูกต้อง	- ประชาชนในเขต อบต.	- ประชาชนมีความรู้ความเข้าใจมากขึ้น และสามารถเสนอแนวทางการแก้ไขปัญหาที่เกิดขึ้นในหมู่บ้าน
๒. ด้านการลดความเหลื่อมล้ำทางสังคมและพัฒนาคุณภาพชีวิตประชาชน	๑) การศึกษาสื่อการเรียนการสอนยังไม่พอเพียง เด็กนักเรียนไม่ได้รับการศึกษาต่อในระดับที่สูงกว่าชั้นพื้นฐาน และขาดงบประมาณในการศึกษาครอบครัวยากจน	- สังคมในชุมชน	- เด็กนักเรียนในเขต อบต.	- มีสื่อการเรียนการสอนที่พอเพียง เด็กนักเรียนได้รับการศึกษาที่สูงขึ้น มีงบประมาณในการศึกษาเล่าเรียน
	๒) เด็กและผู้สูงอายุบางครอบครัว ผู้สูงอายุอยู่ตามลำพัง และรับภาระในการดูแลเด็ก	- การได้รับการดูแลเด็กและผู้สูงอายุ	- ผู้สูงอายุและเด็กในเขต อบต.	- ผู้สูงอายุและเด็กได้รับการดูแลที่ดี
	๓) ผู้พิการไม่ได้รับความช่วยเหลือในดำรงชีวิต	- การได้รับการดูแลผู้พิการ	- ผู้พิการในเขต อบต.	- ผู้พิการได้รับความช่วยเหลือในการดำรงชีวิตและทั่วถึง

ด้าน	สถานการณ์ภาพแวดล้อมภายนอกที่เกี่ยวข้อง	ขอบข่ายและปริมาณของปัญหา/ความต้องการ	พื้นที่เป้าหมาย/กลุ่มเป้าหมาย	ความคาดหวังและ แนวโน้มอนาคต
	๔) ประชาชนในพื้นที่บางรายมีที่อยู่อาศัยไม่มั่นคงแข็งแรง	- ที่อยู่อาศัย	- ประชาชนในพื้นที่ที่ได้รับความเดือนร้อนเรื่องที่อยู่อาศัย	- ประชาชนในพื้นที่ได้รับความช่วยเหลือซ่อมแซมที่อยู่อาศัยให้มั่นคงแข็งแรง
	๕) มีการระบาดของโรคอุบัติใหม่ โรคระบาดโรคติดต่อ	- ด้านสาธารณสุข	- ในเขต อบต.	- ในพื้นที่ไม่มีการระบาดของโรคอุบัติใหม่ โรคระบาด โรคติดต่อ
	๖) ประชาชนในพื้นที่ป่วยเป็นโรคเรื้อรังแนวโน้มที่เพิ่มขึ้น เช่น เบาหวาน ความดัน	- ด้านการแพทย์	- ประชาชนกลุ่มเสี่ยงและผู้ป่วย	- ประชาชนหายจากการเจ็บป่วย
	๗) ประชาชนบริโภคอาหารที่ปลอดภัย	- ด้านสาธารณสุข	- ประชาชนในเขต อบต.	- ประชาชนทราบและสามารถเลือกบริโภคอาหารที่ปลอดภัยได้ถูกต้อง
	๘) มีการขยายตัวของประชากรเพิ่มมากขึ้นทำให้เกิดการขยายตัวของอาคารบ้านเรือนทำให้เกิดเป็นชุมชนแออัด	- ประชากร	- พื้นที่ในเขต อบต.	- ควบคุมการก่อสร้างอาคารบ้านเรือนการพิจารณาออกใบอนุญาตเพื่อไม่เกิดปัญหาจากการก่อสร้างอาคาร
	๙) เยาวชนและวัยรุ่นติดเกมส์ สิ่งลามก บุหรี่ เหล้า สาเสพติด และท้องก่อนวัยอันสมควร	- เยาวชนและวัยรุ่นใช้เวลาว่างให้เป็นประโยชน์	- เยาวชนและวัยรุ่นในเขต อบต.	- เยาวชนและวัยรุ่นมีอนาคตที่ดี
	๑๐) ประชาชนกรอายุตั้งแต่ ๓๕ ขึ้นไป ไม่ได้ตรวจสุขภาพประจำปี	- การได้รับการตรวจสุขภาพ	- ประชาชนในเขต อบต. ที่อายุ ๓๕ ขึ้นไป	- ประชาชนที่อายุ ๓๕ ขึ้นไปได้รับการตรวจสุขภาพทุกคน
	๗) ในเขต อบต. ไม่มีแหล่งท่องเที่ยวและกิจกรรมการท่องเที่ยว	- การท่องเที่ยว	- ในเขต อบต.	- มีแหล่งท่องเที่ยวในเขต อบต. และส่งเสริมกิจกรรมการท่องเที่ยวเพิ่มมากขึ้น
	๑๑) ศิลปะ วัฒนธรรม จารีต ประเพณีและมีปัญหาท้องถิ่นถูกลืมเลือนไปมาก	- ศิลปะ วัฒนธรรม จารีต ประเพณีและมีปัญหาท้องถิ่น ถูกลืมเลือนไปมาก	- ประชาชนในเขต อบต.	- ยกย่อง เชิดชูคนดีหรือปราชญ์ชาวบ้านในโอกาสต่างๆ เพื่อเป็นตัวอย่างแก่เยาวชนและประชาชน ศิลปะ วัฒนธรรม จารีต ประเพณีและภูมิปัญญาท้องถิ่นไม่ถูกลืมและคงอยู่สืบไป

दान	สถานการณ์ภาพแวดล้อมภายนอกที่เกี่ยวข้อง	ข้อช่วยและปริมาณของปัญหา/ความต้องการ	พื้นที่เป้าหมาย/กลุ่มเป้าหมาย	ความคาดหวังและ แนวโน้มอนาคต
	๑๒) การจราจรบนถนนมีเพิ่มมากขึ้นอาจทำให้เกิดอุบัติเหตุขึ้นได้	- การจราจร	ประชาชนที่สัญจรไปมาบนถนน	มีระบบควบคุมการจราจร เช่น ติดตั้งสัญญาณไฟจราจรเพื่อเตือนให้ระมัดระวัง
	๑๓) มีการทำลายและลักขโมยทรัพย์สินของประชาชนและราชการรวมทั้งเกิดการทะเลาะวิวาทกันในชุมชน	- การรักษาความปลอดภัยในชีวิตและทรัพย์สินของประชาชน	- ประชาชนและส่วนราชการ	- มีการป้องกันและรักษาความปลอดภัยในชีวิตและทรัพย์สินของประชาชนละส่วนราชการ เช่น การติดตั้งกล้องวงจรปิด การให้ผู้นำ อปพร. ควบคุมและระงับเหตุทะเลาะวิวาท
	๑๔) ประชากรที่สูบบุหรี่จำนวน ๓๐๐ คน ต้มสุรา	- การดำเนินการตามกฎหมาย กรณีที่ฝ่าฝืนกฎหมาย	- ประชาชนที่สูบบุหรี่และดื่มสุรา	- ประชาชนเลิกสูบบุหรี่และเลิกดื่มสุรา
<b>๓. ด้านการพัฒนา ด้านการเกษตร เศรษฐกิจ อุตสาหกรรม</b>	๑) ไฟฟ้าส่องสว่างทางและที่สาธารณะยังไม่สามารถดำเนินการครอบคลุมพื้นที่ได้ทั้งหมด	- ไฟฟ้า	- ทางและที่สาธารณะในเขต อบต.	- ทางและที่สาธารณะมีแสงสว่างเพียงพอประชาชนได้รับความสะดวกในการสัญจรไปมาและป้องกันการเกิดอาชญากรรมได้
	๒) หมู่บ้านขยายมากขึ้นระบบระบายน้ำยังไม่เพียงพอ	- ราง/ท่อระบายน้ำ	- พื้นที่ใน อบต.	- มีรางระบายน้ำสามารถระบายน้ำได้สะดวก ไม่อุดตัน ไม่ส่งกลิ่นเหม็นก่อนความรำคาญ
	๓) ถนนในตำบลยังเป็นถนนดิน ถนนลูกรัง และเป็นหลุมเป็นบ่อ	- ถนน	- ทางและที่สาธารณะในเขต อบต.	- มีถนนให้ประชาชนได้สัญจรไปมาสะดวก
	๔) ประชาชนต้องการเส้นทางในการสัญจรไปมาเพิ่มมากขึ้นและ อบต. ไม่สามารถดำเนินการได้เนื่องจากงบประมาณมีไม่เพียงพอ	- เส้นทางคมนาคม	- เส้นทางคมนาคมที่เป็นสาธารณะและประชาชนมีความต้องการให้ดำเนินการ	- มีเส้นทางในการคมนาคมเพียงพอและประชาชนได้รับความสะดวกในการสัญจรไปมา
	๕) ประชาชนไม่มีการวางแผนในการดำเนินงาน	- การวางแผน	- ประชาชนในเขตองค์การบริหารส่วนตำบล	- ประชาชนสามารถวางแผนการดำเนินงานได้เอง



दान	สถานการณ์ภาพ แวดล้อม ภายนอกที่เกี่ยวข้อง	ข้อช่วยและปริมาณ ของปัญหา/ ความต้องการ	พื้นที่เป้าหมาย/ กลุ่มเป้าหมาย	ความคาดหวังและ แนว โนมอนาคต
	๖) ขาดแหล่งเงินทุน ในการทำกิจการและ ประกอบอาชีพ	- การลงทุน	- ประชาชนในเขต อบต.	- มีแหล่งเงินทุนในการ ทำกิจการและประกอบ อาชีพ
	๗) ผลผลิตทาง การเกษตรราคาตกต่ำ ระยะทางในการขนส่ง ผลผลิตไกลจากแหล่งรับ ซื้อ	- การรวมกลุ่มต่อรองกับ พ่อค้าคนกลาง	- เกษตรกรในพื้นที่	- ผลผลิตมีราคาสูงขึ้น
	๘) ค่าแรงต่ำค่าครองชีพ สูงขาดแคลนการจ้าง งาน	- การเพิ่มค่าแรงให้ เหมาะสมกับการทำงาน	- ผู้ประกอบอาชีพ รับจ้าง	- ค่าแรงสูงขึ้นเหมาะสม กับค่าครองชีพ มีการ จ้างงานมากขึ้น
	๙) ครูว์เรือนยังมีรายได้ เฉลี่ยต่อปี ต่ำกว่า ๓๐,๐๐๐ บาท	- เพิ่มช่องทางในการ ประกอบอาชีพ	- ประชาชนที่มี รายได้ต่ำกว่าเกณฑ์ มาตรฐาน	- ไม่มีครัวที่ตกเกณฑ์ มาตรฐานรายได้
<b>๔. ด้านทรัพยากร และสิ่งแวดล้อม</b>	๑) ปริมาณขยะและน้ำ เสียเพิ่มมากขึ้น	- ปัญหามลพิษทาง อากาศ	- ในเขต อบต.	- ปริมาณขยะและน้ำ เสียถูกกำจัดให้หมดด้วย วิธีการที่ถูกต้อง
	๒) พื้นที่ป่าภายในเขต ทต. มีน้อย			- เพิ่มพื้นที่ป่า ต้นไม้ให้ มากขึ้น
	๓) ประชาชนยังเผา หญ้า ตอซังข้าว เผาอ้อย เกิดมลพิษ			- ในพื้นที่ไม่มีการเผา เกิดขึ้น
	๔) มีปัญหาเรื่องขยะ และสัตว์เลี้ยงเพิ่มมาก ขึ้นส่งกลิ่นเหม็นรำคาญ		- ผู้ประกอบการและ ชุมชนในเขตพื้นที่ อบต.	- ปัญหาขยะและสัตว์ เลี้ยงลดลง ประชาชน สามารถกำจัดขยะและ มูลสัตว์ได้โดยไม่ส่งผล กระทบต่อชุมชน
	๕) ประชาชนบาง ครัวเรือนบริโภค-บริโภค น้ำที่ยังไม่สะอาดและมี สิ่งเจือปน เช่น จาก น้ำฝน น้ำที่ไม่ได้ คุณภาพ มีตะกอน	- การอุปโภค-บริโภค	- ประชาชนในเขต อบต.	- ประชาชนบริโภคน้ำที่ สะอาดถูกสุขลักษณะ
	๖) เป็นพื้นที่ที่มีดินเค็ม และน้ำใต้ดินเป็นน้ำเค็ม หรือมีรสกร่อย ไม่ สามารถใช้ในการเกษตร และอุปโภค-บริโภคได้	- ดินและน้ำใต้ดิน - สิ่งแวดล้อม	- พื้นที่ในเขต อบต.	- ปัญหาเรื่องดินเค็ม ลดลง จัดหาแหล่งน้ำ จากแหล่งอื่นเพิ่มมากขึ้น

\*\*\*\*\*

## แบบการกำกับการจัดทำแผนพัฒนาท้องถิ่น (พ.ศ. ๒๕๖๖ – ๒๕๗๐)

**คำชี้แจง :** เป็นแบบประเมินตนเองในการจัดทำแผนพัฒนาท้องถิ่น (พ.ศ. ๒๕๖๖ – ๒๕๗๐) ขององค์กรปกครองส่วนท้องถิ่น โดยจะทำการประเมินและรายงานทุกๆ ครั้ง หลังจากท้องถิ่นได้ประกาศใช้แผนพัฒนาท้องถิ่นแล้ว

ชื่อองค์กรปกครองส่วนท้องถิ่น .....องค์การบริหารส่วนตำบลโพธิ์สว่าง.....

ประเด็นการประเมิน	มีการดำเนินการ	ไม่มีการดำเนินการ
<b>๑. คณะกรรมการแผนพัฒนาท้องถิ่น</b>		
๑.๑ มีการจัดตั้งคณะกรรมการพัฒนาท้องถิ่นเพื่อพิจารณาร่างแผนพัฒนาท้องถิ่น	✓	
๑.๒ มีการจัดประชุมคณะกรรมการพัฒนาท้องถิ่นเพื่อพิจารณาร่างแผนพัฒนาท้องถิ่น	✓	
๑.๓ มีการจัดประชุมอย่างต่อเนื่องสม่ำเสมอ	✓	
๑.๔ มีการจัดตั้งคณะกรรมการสนับสนุนจัดทำแผนพัฒนาท้องถิ่น	✓	
๑.๕ มีการจัดประชุมคณะกรรมการสนับสนุนจัดทำแผนพัฒนาท้องถิ่น	✓	
๑.๖ มีคณะกรรมการพัฒนาท้องถิ่นจัดประชาคมท้องถิ่นและร่วมจัดทำร่างแผนพัฒนาท้องถิ่น	✓	
<b>๒. การจัดทำแผนพัฒนาท้องถิ่น</b>		
๒.๑ มีการประชุมประชาคมท้องถิ่น (ระดับหมู่บ้าน/ชุมชน)	✓	
๒.๒ มีการประชุมประชาคมท้องถิ่น (ระดับตำบล/เมือง)	✓	
๒.๓ มีการเปิดโอกาสให้ประชาชนเข้ามามีส่วนร่วมในการจัดทำแผน	✓	
๒.๔ มีการแจ้งแนวทางการพัฒนาท้องถิ่น รับทราบปัญหาความต้องการ ประเด็นที่เกี่ยวข้อ และแนวทางปฏิบัติที่เหมาะสมกับสภาพพื้นที่	✓	
๒.๕ มีการรวบรวมข้อมูลจากข้อ ๒.๔ เพื่อนำมากำหนดแนวทางการจัดทำแผนพัฒนาท้องถิ่น	✓	
๒.๖ มีการกำหนดรูปแบบการติดตามประเมินผลยุทธศาสตร์ตามแนวทางการพิจารณาการติดตามและประเมินผลยุทธศาสตร์เพื่อความสอดคล้องแผนพัฒนาท้องถิ่น	✓	
๒.๗ มีการกำหนดรูปแบบการติดตามประเมินผลโครงการตามแนวทางการพิจารณาการติดตามและประเมินผลโครงการเพื่อความสอดคล้องแผนพัฒนาท้องถิ่น	✓	
๒.๘ มีการกำหนดรูปแบบการติดตามประเมินผลแผนพัฒนาท้องถิ่นประจำปีงบประมาณ	✓	
๒.๙ มีข้อเสนอแนะในการจัดทำแผนพัฒนาท้องถิ่นในอนาคต	✓	

/แบบประเมินผลการดำเนินงาน...

แบบประเมินผลการดำเนินงานขององค์การบริหารส่วนตำบลตำบลโพนสว่าง  
ตามยุทธศาสตร์การพัฒนา

\* สรุปรายงานผลการดำเนินการ ปีงบประมาณ พ.ศ. ๒๕๖๖

คำชี้แจง : แบบประเมินตนเอง โดยมีวัตถุประสงค์เพื่อใช้ประเมินผลการดำเนินงานขององค์กรปกครองส่วนท้องถิ่นตามยุทธศาสตร์ที่กำหนดไว้ในแผนพัฒนาท้องถิ่น (พ.ศ. ๒๕๖๖ - ๒๕๗๐) ประเมินครั้งที่สอง รอบเดือนกันยายน ๒๕๖๖

สรุปรายงานผลการดำเนินการ ประจำปีงบประมาณ พ.ศ. ๒๕๖๖						
ลำดับที่	รายการ	โครงการ	งบประมาณ	โครงการที่สามารถดำเนินการได้ (๖๓ โครงการ)		
				คิดเป็นร้อยละของแผนพัฒนาท้องถิ่น	คิดเป็นร้อยละของแผนการดำเนินงาน	คิดเป็นร้อยละของเทศบัญญัติ+เงินอุดหนุน
๑	บรรจุในแผนพัฒนาท้องถิ่น	๑๒๕	๔๐,๘๕๐,๕๐๐	๕๐.๔	๗๕	๗๕.๘๘
๒	ตั้งในเทศบัญญัติงบประมาณ	๘๔	๒๑,๐๘๗,๕๙๐			
๓	จัดทำแผนการดำเนินงาน	๘๔	๒๑,๐๘๗,๕๙๐			
๔	เงินอุดหนุน	-	-			
๕	สามารถดำเนินการได้ - ข้อบัญญัติ = ๖๓ - เงินอุดหนุน = -	๖๓	๑๘,๐๖๔,๒๓๓.๕๗			

สรุปผลการติดตามและประเมินผลแผนพัฒนาท้องถิ่น  
ตามแนวทางการพิจารณาการติดตามและประเมินผลยุทธศาสตร์  
เพื่อความสอดคล้องแผนพัฒนาท้องถิ่น(พ.ศ. ๒๕๖๖ – ๒๕๗๐)  
ขององค์การบริหารส่วนตำบลตำบลโพนสว่าง

โดย

คณะกรรมการติดตามและประเมินผลแผนพัฒนา  
องค์การบริหารส่วนตำบลตำบลโพนสว่าง  
อำเภอศรีสงคราม จังหวัดนครพนม

แนวทางการพิจารณาการติดตามและประเมินผลยุทธศาสตร์  
เพื่อความสอดคล้องแผนพัฒนาท้องถิ่น (พ.ศ. ๒๕๖๖ – ๒๕๗๐)  
ขององค์การบริหารส่วนตำบลโพนสว่าง

ประเด็นการพิจารณา	คะแนนเต็ม	คะแนนที่ได้
๑. ข้อมูลสภาพทั่วไปและข้อมูลพื้นฐานขององค์กรปกครองส่วนท้องถิ่น	๒๐	๒๐
๒. การวิเคราะห์สภาพการณ์และศักยภาพ	๒๐	๒๐
๓. ยุทธศาสตร์ประกอบด้วย	๖๐	๖๐
๓.๑ ยุทธศาสตร์ขององค์กรปกครองส่วนท้องถิ่น	(๑๐)	(๑๐)
๓.๒ ยุทธศาสตร์ขององค์กรปกครองส่วนท้องถิ่นในเขตจังหวัด	(๑๐)	(๑๐)
๓.๓ ยุทธศาสตร์จังหวัด	(๑๐)	(๑๐)
๓.๔ วิสัยทัศน์	(๕)	(๕)
๓.๕ กลยุทธ์	(๕)	(๕)
๓.๖ เป้าประสงค์ของแต่ละประเด็นกลยุทธ์	(๕)	(๕)
๓.๗ จุดยืนทางยุทธศาสตร์	(๕)	(๕)
๓.๘ แผนงาน	(๕)	(๕)
๓.๙ ความเชื่อมโยงของยุทธศาสตร์ในภาพรวม	(๕)	(๕)
<b>รวมคะแนน</b>	<b>๑๐๐</b>	<b>๑๐๐</b>

**แนวทางเบื้องต้นในการให้คะแนนแนวทางการพิจารณาการติดตามและประเมินผลยุทธศาสตร์  
เพื่อความสอดคล้องแผนพัฒนาท้องถิ่น (พ.ศ. ๒๕๖๖ – ๒๕๗๐)  
ขององค์การบริหารส่วนตำบลโพนสว่าง**

ประเด็นการพิจารณา	รายละเอียดหลักเกณฑ์	คะแนน เต็ม	คะแนน ที่ได้
<b>๑. ข้อมูลสภาพทั่วไป และข้อมูลพื้นฐาน ขององค์การปกครอง ส่วนท้องถิ่น</b>	<b>ครบประกอบด้วยข้อมูลดังนี้</b> (๑) ข้อมูลเกี่ยวกับด้านกายภาพ เช่น ที่ตั้งของหมู่บ้าน/ชุมชน/ตำบล ลักษณะภูมิประเทศ ลักษณะภูมิอากาศ ลักษณะของที่ดิน ลักษณะของ แหล่งน้ำ ลักษณะของป่าไม้ ฯลฯ ด้านการเมือง/การปกครอง เช่น เขต การปกครองการเลือกตั้ง ฯลฯ	๒๐ (๓)	๒๐ (๓)
	(๒) ข้อมูลเกี่ยวกับด้านการเมือง/การปกครอง เช่น เขตการปกครอง การเลือกตั้ง ฯลฯ ประชากร เช่น ข้อมูลเกี่ยวกับจำนวนประชากร และ ช่วงอายุและจำนวนประชากร ฯลฯ	(๒)	(๒)
	(๓) ข้อมูลเกี่ยวกับสภาพทางสังคม เช่น การศึกษา สาธารณสุข อาชญากรรม ยาเสพติด การสังคมสงเคราะห์	(๒)	(๒)
	(๔) ข้อมูลเกี่ยวกับระบบบริหารพื้นฐาน เช่น การคมนาคมขนส่ง การ ไฟฟ้า การประปา โทรศัพท์ ฯลฯ	(๒)	(๒)
	(๕) ข้อมูลเกี่ยวกับระบบเศรษฐกิจ เช่น การเกษตร การประมง การ ประมงสัตว์ การบริการ การท่องเที่ยว อุตสาหกรรม การพาณิชย์/กลุ่ม อาชีพแรงงาน ฯลฯ	(๒)	(๒)
	(๖) ข้อมูลเกี่ยวกับศาสนา ประเพณี วัฒนธรรม เช่น การนับถือศาสนา ประเพณี และงานประจำปี ภูมิปัญญาท้องถิ่น ภาษาถิ่น สินค้าพื้นเมือง และของที่ระลึก ฯลฯ และอื่นๆ	(๒)	(๒)
	(๗) ข้อมูลเกี่ยวกับทรัพยากรธรรมชาติ เช่น น้ำ ป่าไม้ ภูเขา คุณภาพ ของทรัพยากรธรรมชาติ ฯลฯ	(๒)	(๒)
	(๘) การสำรวจและจัดเก็บข้อมูลเพื่อการจัดทำแผนพัฒนาท้องถิ่นหรือ การใช้ข้อมูล จปฐ.	(๒)	(๒)
	(๙) การประชุมประชาคมท้องถิ่น รูปแบบ วิธีการ และการดำเนินการ ประชุมประชาคมท้องถิ่นโดยใช้กระบวนการร่วมคิด ร่วมทำ ร่วม ตัดสินใจ ร่วมตรวจสอบ ร่วมรับประโยชน์ ร่วมแก้ไขปัญหา ปรึกษาหารือ แลกเปลี่ยนเรียนรู้ เพื่อแก้ไขปัญหาสำหรับการพัฒนา ท้องถิ่นตามอำนาจหน้าที่ขององค์การปกครองส่วนท้องถิ่น	(๓)	(๓)

ประเด็นการพิจารณา	รายละเอียดหลักเกณฑ์	คะแนน เต็ม	คะแนน ที่ได้
<b>๒. การวิเคราะห์ สภาพการณ์และ ศักยภาพ</b>	<b>ควรประกอบด้วยข้อมูลดังนี้</b> (๑) การวิเคราะห์ที่ครอบคลุมความเชื่อมโยง ความสอดคล้องยุทธศาสตร์ จังหวัด ยุทธศาสตร์การพัฒนาขององค์กรปกครองส่วนท้องถิ่นในเขต จังหวัด ยุทธศาสตร์ขององค์กรปกครองส่วนท้องถิ่น นโยบายของ ผู้บริหารท้องถิ่น รวมถึงความเชื่อมโยงแผนยุทธศาสตร์ชาติ ๒๐ ปี แผนพัฒนาเศรษฐกิจและสังคมแห่งชาติ และ Thailand ๔.๐	๒๐ (๕)	๒๐ (๕)
	(๒) การวิเคราะห์การใช้ผังเมืองรวมหรือผังเมืองเฉพาะและการบังคับ ใช้ผลของการบังคับใช้ สภาพการณ์ที่เกิดขึ้นต่อการพัฒนาท้องถิ่น	(๓)	(๓)
	(๓) การวิเคราะห์ทางสังคม เช่น ด้านแรงงาน การศึกษา สาธารณสุข ความยากจน อาชญากรรม ปัญหายาเสพติด เทคโนโลยี จารีต ประเพณี วัฒนธรรม ภูมิปัญญาท้องถิ่น เป็นต้น	(๓)	(๓)
	(๔) การวิเคราะห์ทางเศรษฐกิจ ข้อมูลด้านรายได้ครัวเรือน การส่งเสริม อาชีพ กลุ่มอาชีพ กลุ่มทางสังคม การพัฒนาอาชีพและกลุ่มต่างๆ สภาพทางเศรษฐกิจและความเป็นอยู่ทั่วไป เป็นต้น	(๓)	(๓)
	(๕) การวิเคราะห์สิ่งแวดล้อม พื้นที่สีเขียว ธรรมชาติต่างๆ ทาง ภูมิศาสตร์ กระบวนการหรือสิ่งที่เกิดขึ้น การประติษฐ์ที่มีผลต่อ สิ่งแวดล้อมและการพัฒนา	(๓)	(๓)
	(๖) ผลการวิเคราะห์ศักยภาพเพื่อประเมินสถานการณ์การพัฒนาใน ปัจจุบันและโอกาสการพัฒนาในอนาคตของท้องถิ่น ด้วยเทคนิค SWOT Analysis ที่อาจส่งผลต่อการดำเนินงานได้แก่ S-Strengit(จุด แข็ง) W-Weakness (จุดอ่อน) O-Opportunity (โอกาส) และT- Therat(อุปสรรค)	(๓)	(๓)
<b>๓. ยุทธศาสตร์</b> ๓.๑ ยุทธศาสตร์ของ องค์กรปกครองส่วน ท้องถิ่น  ๓.๒ ยุทธศาสตร์ของ องค์กรปกครองส่วน ท้องถิ่นในเขตจังหวัด  ๓.๓ ยุทธศาสตร์ จังหวัด	<b>ควรประกอบด้วยข้อมูลดังนี้</b> สอดคล้องกับสภาพสังคม เศรษฐกิจ สิ่งแวดล้อมของท้องถิ่น ประเด็นปัญหาการพัฒนาและแนวทางการ พัฒนาที่สอดคล้องกับยุทธศาสตร์ขององค์กรปกครองส่วนท้องถิ่น และ เชื่อมโยงหลักประชารัฐแผนยุทธศาสตร์ชาติ ๒๐ ปี แผนพัฒนา เศรษฐกิจและสังคมแห่งชาติ และ Thailand ๔.๐	๖๐ (๑๐)	๖๐ (๑๐)
	สอดคล้องและเชื่อมโยงกับสภาพสังคม เศรษฐกิจ สิ่งแวดล้อมของ ท้องถิ่น และยุทธศาสตร์จังหวัด และเชื่อมโยงหลักประชารัฐแผน ยุทธศาสตร์ชาติ ๒๐ ปี แผนพัฒนาเศรษฐกิจและสังคมแห่งชาติและ Thailand ๔.๐	(๑๐)	(๑๐)
	สอดคล้องกับแผนพัฒนากลุ่มจังหวัด ยุทธศาสตร์พัฒนาภาค แผนพัฒนาเศรษฐกิจและสังคมแห่งชาติ แผนการบริหารราชการ แผ่นดิน นโยบาย/ยุทธศาสตร์ คสช. และนโยบายรัฐบาล หลักประชา รัฐ แผนยุทธศาสตร์ชาติ ๒๐ ปี และThailand ๔.๐	(๑๐)	(๑๐)

ประเด็นการพิจารณา	รายละเอียดหลักเกณฑ์	คะแนนเต็ม	คะแนนที่ได้
๓.๔ วิสัยทัศน์	วิสัยทัศน์ ซึ่งมีลักษณะแสดงสถานภาพที่องค์กรปกครองส่วนท้องถิ่นต้องการจะเป็นหรือบรรลุถึงอนาคตอย่างชัดเจน สอดคล้องกับโอกาสและศักยภาพที่เป็นลักษณะเฉพาะขององค์กรปกครองส่วนท้องถิ่นและสัมพันธ์กับโครงการพัฒนา	(๕)	(๕)
๓.๕ กลยุทธ์	แสดงให้เห็นช่องทาง วิธีการ ภารกิจหรือสิ่งที่ต้องทำตามอำนาจหน้าที่ขององค์กรปกครองส่วนท้องถิ่นที่จะนำไปสู่การบรรลุวิสัยทัศน์ หรือแสดงให้เห็นถึงความชัดเจนในสิ่งที่จะดำเนินการให้บรรลุวิสัยทัศน์นั้น	(๕)	(๕)
๓.๖ เป้าประสงค์ของแต่ละประเด็นกลยุทธ์	เป้าประสงค์ของแต่ละประเด็นกลยุทธ์มีความสอดคล้องและสนับสนุนต่อกฎยุทธ์ที่จะเกิดขึ้น มุ่งหมายสิ่งหนึ่งสิ่งใดที่ชัดเจน	(๕)	(๕)
๓.๗ จุดยืนทางยุทธศาสตร์ (Positioning)	ความมุ่งมั่นอันแน่วแน่ในการวางแผนพัฒนาท้องถิ่น เพื่อให้บรรลุวิสัยทัศน์ขององค์กรปกครองส่วนท้องถิ่น ซึ่งเกิดจากศักยภาพของพื้นที่จริง ที่จะนำไปสู่ผลสำเร็จทางยุทธศาสตร์	(๕)	(๕)
๓.๘ แผนงาน	แผนงานหรือจุดมุ่งหมายเพื่อการพัฒนาในอนาคต กำหนดจุดมุ่งหมายในเรื่องใดเรื่องหนึ่งหรือแผนงานที่เกิดจากเป้าประสงค์ ตัวชี้วัด ค่าเป้าหมาย กลยุทธ์ จุดยืนทางยุทธศาสตร์ขององค์กรปกครองส่วนท้องถิ่นที่มีความชัดเจน นำไปสู่การทำโครงการพัฒนาท้องถิ่นในแผนพัฒนาท้องถิ่น โดยระบุแผนงานและความเชื่อมโยงดังกล่าว	(๕)	(๕)
๓.๙ ความเชื่อมโยงของยุทธศาสตร์ในภาพรวม	ความเชื่อมโยงองค์รวมที่นำไปสู่การพัฒนาท้องถิ่นที่เกิดผลผลิต/โครงการจากแผนยุทธศาสตร์ชาติ ๒๐ ปี แผนพัฒนาเศรษฐกิจและสังคมแห่งชาติ ฉบับที่ ๑๒ Thailand ๔.๐ แผนพัฒนาภาค/แผนพัฒนากลุ่มจังหวัด /แผนพัฒนาจังหวัดยุทธศาสตร์การพัฒนาขององค์กรปกครองส่วนท้องถิ่นในเขตจังหวัด และยุทธศาสตร์ขององค์กรปกครองส่วนท้องถิ่น	(๕)	(๕)
<b>รวมคะแนน</b>		<b>๑๐๐</b>	<b>๑๐๐</b>



**สรุปผลการติดตามและประเมินผลแผนพัฒนาท้องถิ่น  
ตามแนวทางการพิจารณาการติดตามและประเมินผลโครงการ  
เพื่อความสอดคล้องแผนพัฒนาท้องถิ่น (พ.ศ. ๒๕๖๖ – ๒๕๗๐)  
ขององค์การบริหารส่วนตำบลตำบลโพนสว่าง**

**โดย**

**คณะกรรมการติดตามและประเมินผลแผนพัฒนา  
องค์การบริหารส่วนตำบลตำบลโพนสว่าง  
อำเภอศรีสงคราม จังหวัดนครพนม**

**แนวทางการพิจารณาการติดตามและประเมินผลโครงการ  
เพื่อความสอดคล้องแผนพัฒนาท้องถิ่น (พ.ศ. ๒๕๖๖ – ๒๕๗๐)  
ขององค์การบริหารส่วนตำบลโพนสว่าง**

ประเด็นการพิจารณา	คะแนนเต็ม	คะแนนที่ได้
๑. การสรุปสถานการณ์การพิจารณา	๑๐	๑๐
๒. การประเมินผลการนำแผนพัฒนาท้องถิ่นไปปฏิบัติในเชิงปริมาณ	๑๐	๑๐
๓. การประเมินผลการนำแผนพัฒนาท้องถิ่นไปปฏิบัติในเชิงคุณภาพ	๑๐	๑๐
๔. แผนงานและยุทธศาสตร์การพิจารณา	๑๐	๑๐
๕. โครงการพัฒนา ประกอบด้วย	๖๐	๕๘
๕.๑ ความชัดเจนของชื่อโครงการ	(๕)	(๕)
๕.๒ กำหนดวัตถุประสงค์สอดคล้องกับโครงการ	(๕)	(๕)
๕.๓ เป้าหมาย (ผลผลิตของโครงการ) มีความชัดเจนนำไปสู่การตั้งงบประมาณได้ถูกต้อง	(๕)	(๕)
๕.๔ โครงการมีความสอดคล้องกับแผนยุทธศาสตร์ชาติ ๒๐ ปี	(๕)	(๕)
๕.๕ เป้าหมาย (ผลผลิตของโครงการ) มีความสอดคล้องกับแผนพัฒนาเศรษฐกิจและสังคมแห่งชาติ	(๕)	(๕)
๕.๖ โครงการมีความสอดคล้องกับ Thailand ๔.๐	(๕)	(๕)
๕.๗ โครงการสอดคล้องกับยุทธศาสตร์จังหวัด	(๕)	(๕)
๕.๘ โครงการแก้ไขปัญหาความยากจนหรือการเสริมสร้างให้ประเทศชาติ มั่งคั่ง มั่งคั่ง ยั่งยืน ภายใต้หลักปรัชญา	(๕)	(๕)
๕.๙ งบประมาณ มีความสอดคล้องกับเป้าหมาย (ผลผลิตของโครงการ)	(๕)	(๕)
๕.๑๐ มีการประมาณราคาถูกต้องตามหลักวิธีการงบประมาณ	(๕)	(๓)
๕.๑๑ มีการกำหนดตัวชี้วัด (KPI) และสอดคล้องกับวัตถุประสงค์และผล คาดว่าจะได้รับ	(๕)	(๕)
๕.๑๒ ผลที่คาดว่าจะได้รับ สอดคล้องกับวัตถุประสงค์	(๕)	(๕)
<b>รวมคะแนน</b>	<b>๑๐๐</b>	<b>๙๘</b>

**แนวทางเบื้องต้นในการให้คะแนนแนวทางการพิจารณาการติดตามและประเมินผลโครงการ  
เพื่อความสอดคล้องแผนพัฒนาท้องถิ่น (พ.ศ. ๒๕๖๖ – ๒๕๗๐)  
ขององค์การบริหารส่วนตำบลโพสวง**

ประเด็น การพิจารณา	รายละเอียดหลักเกณฑ์	คะแนน เต็ม	คะแนน ที่ได้
<b>๑. การสรุป สถานการณ์การพัฒนา</b>	เป็นการวิเคราะห์กรอบการจัดทำยุทธศาสตร์ขององค์กรปกครองส่วนท้องถิ่น (ใช้การวิเคราะห์ SWOT Analysis/Demand (Demand Analysis)/Global Demand และ Trend ปัจจุบันและสถานการณ์การเปลี่ยนแปลงที่มีผลต่อการพัฒนา อย่างน้อยต้องประกอบด้วย การวิเคราะห์ศักยภาพด้านเศรษฐกิจ, ด้านสังคม, ด้านทรัพยากรธรรมชาติและสิ่งแวดล้อม)	๑๐	๑๐
<b>๒. การประเมินผล นำแผนพัฒนาท้องถิ่น ไปปฏิบัติในเชิงปริมาณ</b>	๑) การควบคุมที่มีตัวเลขต่างๆ เพื่อนำมาใช้วัดผลในเชิงปริมาณ เช่น การวัดจำนวนโครงการ กิจกรรม งานต่างๆ ก็คือผลผลิตนั่นเองว่าเป็นไปตามที่ตั้งเป้าหมายเอาไว้หรือไม่จำนวนที่ดำเนินการจริงตามที่ได้กำหนดไว้เท่าไร จำนวนที่ไม่สามารถดำเนินการได้มีจำนวนเท่าไร สามารถอธิบายได้ตามหลักประสิทธิภาพ (Efficiency) ของการพัฒนาท้องถิ่นตามอำนาจหน้าที่ที่ได้กำหนดไว้ ๒) วิเคราะห์ผลกระทบ/สิ่งที่กระทบ (Impact) โครงการที่ดำเนินการในเชิงปริมาณ (Qualitative)	๑๐	๑๐
<b>๓. การประเมินผล นำแผนพัฒนาท้องถิ่น ไปปฏิบัติในเชิง คุณภาพ</b>	๑) การประเมินประสิทธิผลของแผนพัฒนาในเชิงคุณภาพคือการนำเอาเทคนิคๆ มาใช้เพื่อวัดค่าภารกิจ โครงการ กิจกรรม งานต่างๆ ที่ดำเนินการในพื้นที่นั้นๆ ตรงต่อความต้องการของประชาชนหรือไม่และเป็นไปตามอำนาจหน้าที่หรือไม่ ประชาชนพึงพอใจหรือไม่ สิ่งของ วัสดุ ครุภัณฑ์ การดำเนินการต่างๆ มีสภาพหรือลักษณะถูกต้อง คงทน ถาวร สามารถใช้ได้ตามวัตถุประสงค์หรือไม่ ซึ่งเป็นไปตามหลักประสิทธิผล (Effectiveness) ผลการปฏิบัติราชการตามที่บรรลุวัตถุประสงค์ และเป้าหมายของแผนปฏิบัติราชการตามที่ได้รับงบประมาณมาดำเนินการ รวมถึงสามารถเทียบเคียงกับส่วนราชการหรือหน่วยงาน ๒) วิเคราะห์ผลกระทบ/สิ่งที่กระทบ (Impact) โครงการที่ดำเนินการในเชิงคุณภาพ (Qualitative)	๑๐	๑๐
<b>๔. แผนงานและ ยุทธศาสตร์การพัฒนา</b>	๑) วิเคราะห์แผนงาน งาน ที่เกิดจากด้านต่างๆ มีความสอดคล้องกับยุทธศาสตร์ขององค์กรปกครองส่วนท้องถิ่นในมิติต่างๆ จนนำไปสู่การจัดทำโครงการพัฒนาท้องถิ่นโดยใช้ SWOT Analysis/Demand (Demand Analysis)/Global Demand/Trend หรือหลักการบูรณาการ (Integration) กับองค์กรปกครองส่วนท้องถิ่นที่มีพื้นที่ติดต่อกัน ๒) วิเคราะห์แผนงาน งาน ที่เกิดจากด้านต่างๆ ที่สอดคล้องกับการแก้ไขปัญหาความยากจน หลักปรัชญา	๑๐	๑๐

ประเด็น การพิจารณา	รายละเอียดหลักเกณฑ์	คะแนน เต็ม	คะแนน ที่ได้
<p><b>๕. โครงการพัฒนา</b> ๕.๑ ความชัดเจน ของชื่อโครงการ</p>	<p><b>ควรประกอบด้วยข้อมูลดังนี้</b> เป็นโครงการที่มีวัตถุประสงค์สนองต่อยุทธศาสตร์การพัฒนาขององค์กร ปกครองส่วนท้องถิ่นและดำเนินการเพื่อให้การพัฒนาบรรลุตาม วิสัยทัศน์ขององค์กรปกครองส่วนท้องถิ่นที่กำหนดไว้ ชื่อโครงการมี ความชัดเจน มุ่งไปเรื่องใดเรื่องหนึ่ง อ่านแล้วเข้าใจได้ว่าจะพัฒนาอะไร ในอนาคต</p>	<p>๖๐ (๕)</p>	<p>๕๘ (๕)</p>
<p>๕.๒ กำหนด วัตถุประสงค์ สอดคล้องกับ โครงการ</p>	<p>มีวัตถุประสงค์ชัดเจน (clear objective) โครงการต้องกำหนด วัตถุประสงค์สอดคล้องกับความเป็นมาของโครงการ สอดคล้องกับ หลักการและเหตุผล วิธีการดำเนินงานต้องสอดคล้องกับวัตถุประสงค์ มี ความเป็นไปได้ชัดเจน มีลักษณะเฉพาะเจาะจง</p>	<p>(๕)</p>	<p>(๕)</p>
<p>๕.๓ เป้าหมาย (ผลผลิตของ โครงการ) มีความ ชัดเจนนำไปสู่การ ตั้งงบประมาณได้ ถูกต้อง</p>	<p>สภาพที่อยากให้เกิดขึ้นในอนาคตเป็นทิศทางที่ต้องไปให้ถึงเป้าหมาย ต้องชัดเจน สามารถระบุจำนวนเท่าไร กลุ่มเป้าหมายคืออะไร มีผลผลิต อย่างไร กลุ่มเป้าหมาย พื้นที่ดำเนินงาน และระยะเวลาดำเนินงาน อธิบายให้ชัดเจนว่าโครงการนี้จะทำที่ไหน เริ่มต้นในช่วงเวลาใดและจบ ลงเมื่อไร ใครคือกลุ่มเป้าหมายของโครงการ หากกลุ่มเป้าหมายมีหลาย กลุ่ม ให้บอกชัดเจนไปว่าใครคือกลุ่มเป้าหมายหลัก ใครคือ กลุ่มเป้าหมายรอง</p>	<p>(๕)</p>	<p>(๕)</p>
<p>๕.๔ โครงการมี ความสอดคล้องกับ แผนยุทธศาสตร์ ๒๐ ปี</p>	<p>โครงการสอดคล้องกับ (๑) ความมั่นคง (๒) การสร้างความสามารถใน การแข่งขัน (๓) การพัฒนาเสริมสร้างศักยภาพคน (๔) การสร้างโอกาส ความเสมอภาคและเท่าเทียมกันทางสังคม (๕) การสร้างการเติบโตบน คุณภาพชีวิตที่เป็นมิตรต่อสิ่งแวดล้อม (๖) การปรับสมดุลและพัฒนา ระบบการบริหารจัดการภาครัฐ เพื่อให้เกิดความมั่นคง มั่งคั่ง ยั่งยืน</p>	<p>(๕)</p>	<p>(๕)</p>
<p>๕.๕ เป้าหมาย (ผลผลิตของ โครงการ) มีความ สอดคล้องกับ แผนพัฒนา เศรษฐกิจและสังคม แห่งชาติ</p>	<p>โครงการมีความสอดคล้องแผนพัฒนาเศรษฐกิจและสังคมแห่งชาติฉบับ ที่ ๑๒ โดย (๑) ยึดหลักปรัชญาเศรษฐกิจพอเพียง (๒) ยึดคนเป็น ศูนย์กลางพัฒนา (๓) ยึดวิสัยทัศน์ภายใต้ยุทธศาสตร์ชาติ ๒๐ ปี (๔) ยึด เป้าหมายอนาคตประเทศไทย ๒๕๗๙ (๕) ยึดหลักการนำไปสู่ปฏิบัติให้ เกิดผลสัมฤทธิ์อย่างจริงจังใน ๕ ปีที่ต่อยอดไปสู่ผลสัมฤทธิ์ที่เป็น เป้าหมายระยะยาว ภายใต้แนวทางการพัฒนา (๑) การยกระดับ ศักยภาพการแข่งขันและการหลุดพ้นกับดักรายได้ปานกลางสู่รายได้สูง (๒) การพัฒนาศักยภาพคนตามช่วงวัยและการปฏิรูประบบเพื่อสร้าง สังคมสูงวัยอย่างมีคุณภาพ (๓) การลดความเหลื่อมล้ำทางสังคม (๔) การ รองรับการเชื่อมโยงภูมิภาคและความเป็นเมือง (๕) การสร้างความ เจริญเติบโตทางเศรษฐกิจและสังคมอย่างเป็นมิตรกับสิ่งแวดล้อม (๖) การบริหารราชการแผ่นดินที่มีประสิทธิภาพ</p>	<p>(๕)</p>	<p>(๕)</p>

ประเด็น การพิจารณา	รายละเอียดหลักเกณฑ์	คะแนน เต็ม	คะแนน ที่ได้
๕.๖ โครงการมีความ สอดคล้องThailand ๔.๐	โครงการมีลักษณะหรือสอดคล้องกับการปรับเปลี่ยนโครงสร้างเศรษฐกิจ ไปสู่ Value-Based Economy หรือเศรษฐกิจที่ขับเคลื่อนด้วยนวัตกรรม ทำน้อย ได้มาก เช่น (๑) เปลี่ยนจากการผลิตสินค้า โภคภัณฑ์ไปสู่สินค้า เชิงนวัตกรรม (๒) เปลี่ยนจากการขับเคลื่อนประเทศด้วย ภาคอุตสาหกรรม ไปสู่การขับเคลื่อนด้วยเทคโนโลยี ความคิดสร้างสรรค์ และนวัตกรรม (๓) เปลี่ยนจากการเน้นภาคการผลิตสินค้าไปสู่การเน้น ภาคบริการมากขึ้น รวมถึงโครงการที่เติมเต็มด้วยวิทยาการ ความคิด สร้างสรรค์ นวัตกรรม วิทยาศาสตร์ เทคโนโลยี และการวิจัยและพัฒนา แล้วต่อยอดความได้เปรียบเชิงเปรียบเทียบ เช่น ด้านการเกษตร เทคโนโลยีชีวภาพ สาธารณสุข วัฒนธรรม ฯลฯ	(๕)	(๕)
๕.๗ โครงการ สอดคล้องกับ ยุทธศาสตร์จังหวัด	โครงการพัฒนาท้องถิ่นมีความสอดคล้องกับห้วงระยะเวลาของ แผนพัฒนาจังหวัดที่ได้กำหนดขึ้น เพื่อขับเคลื่อนการพัฒนาท้องถิ่นเสมือน หนึ่งการขับเคลื่อนการพัฒนาจังหวัด ซึ่งไม่สามารถแยกส่วนใดส่วนหนึ่ง ออกจากกันได้ นอกจากนี้โครงการพัฒนาท้องถิ่นต้องเป็นโครงการ เชื่อมต่อหรือเดินทางไปด้วยกันกับยุทธศาสตร์จังหวัดที่กำหนดขึ้นเป็น ปัจจุบัน	(๕)	(๕)
๕.๘ โครงการแก้ไข ปัญหาความยากจน หรือการเสริมสร้างให้ ประเทศชาติมั่นคง มั่งคั่ง ยั่งยืน ภายใต้ หลักประชารัฐ	เป็นโครงการที่ดำเนินการภายใต้พื้นฐานความพอเพียงที่ประชาชน ดำเนินการเองหรือร่วมดำเนินการ เป็นโครงการต่อยอดและขยายได้ เป็น โครงการที่ประชาชนต้องการเพื่อให้เกิดความยั่งยืน ซึ่งมีลักษณะที่จะให้ ท้องถิ่นมีความมั่นคง มั่งคั่ง ยั่งยืน เป็นท้องถิ่นที่พัฒนาแล้วด้วยการ พัฒนาปรัชญาเศรษฐกิจพอเพียง	(๕)	(๕)
๕.๙ งบประมาณมี ความสอดคล้องกับ เป้าหมาย(ผลผลิต ของโครงการ)	งบประมาณโครงการพัฒนาจะต้องคำนึงถึงหลักสำคัญ ๕ ประการในการ จัดทำโครงการได้แก่ (๑) ความประหยัด (Economy) (๒) ความมี ประสิทธิภาพ (Efficiency) (๓) ความมีประสิทธิภาพ (Effectiveness) (๔) ความยุติธรรม (Equity) (๕) ความโปร่งใส (Transparency)	(๕)	(๕)
๕.๑๐ มีการประมาณ การราคาถูกต้องตาม หลักวิธีการ งบประมาณ	การประมาณราคาเพื่อการพัฒนาต้องให้สอดคล้องกับโครงการถูกต้อง ตามหลักวิชาการทางช่าง หลักของราคากลาง ราคากลางท้องถิ่น มีความ โปร่งใสในการกำหนดราคาและตรวจสอบในเชิงประจักษ์	(๕)	(๓)

ประเด็น การพิจารณา	รายละเอียดหลักเกณฑ์	คะแนน เต็ม	คะแนน ที่ได้
๕.๑๑ มีการกำหนดตัวชี้วัด (KPI) และสอดคล้องกับวัตถุประสงค์และผลที่คาดว่าจะได้รับ	มีการกำหนดตัวชี้วัดผลงาน (Key Performancy Indicator : KPI) ที่ สามารถวัดได้ (measurable) ใช้บอกประสิทธิผล (effectiveness) ใช้บอกประสิทธิภาพ (efficiency) ได้ เช่น การกำหนดความพึงพอใจ การกำหนดร้อยละ การกำหนดอันเกิดจากผลของวัตถุประสงค์ที่เกิดที่สิ่งที่ได้รับ (การคาดการณ์ คาดว่าจะได้รับ)	(๕)	(๕)
๕.๑๒ ผลที่คาดว่าจะได้รับสอดคล้องกับวัตถุประสงค์	ผลที่ได้รับเป็นสิ่งที่เกิดขึ้นได้จริงจากการดำเนินการตามโครงการพัฒนาซึ่งสอดคล้องกับวัตถุประสงค์ที่ตั้งไว้ การได้ผลหรือผลที่เกิดขึ้นจะต้องเท่ากับวัตถุประสงค์หรือมากกว่าวัตถุประสงค์ ซึ่งการเขียนวัตถุประสงค์ควรคำนึงถึง (๑) มีความเป็นไปได้และมีความเฉพาะเจาะจง ในการดำเนินงานตามโครงการ (๒) วัดและประเมินผลดับของความสำเร็ได้ (๓) ระบุสิ่งที่ต้องการดำเนินงานอย่างชัดเจนและเฉพาะเจาะจงมากที่สุดและสามารถปฏิบัติได้ (๔) เป็นเหตุเป็นผล สอดคล้องกับความเป็นจริง (๕) ส่งผลต่อการบ่งบอกเวลาได้	(๕)	(๕)
<b>รวมคะแนน</b>		<b>๑๐๐</b>	<b>๙๘</b>

\*\*\*\*\*

## ส่วนที่ ๔

ผลการดำเนินงานตามแผนพัฒนาท้องถิ่น  
ประจำปีงบประมาณ พ.ศ. ๒๕๖๖

## ผลการดำเนินงานตามแผนพัฒนาท้องถิ่นปีงบประมาณ ๒๕๖๖

ไตรมาสที่ ๓ - ๔ (เมษายน ๒๕๖๖ - กันยายน ๒๕๖๖)

ยุทธศาสตร์ที่ ๑ ยุทธศาสตร์การพัฒนาบ้านเมืองน่าอยู่

➤ แผนงานอุตสาหกรรมและการโยธา

ที่	โครงการ/กิจกรรม	งบประมาณ (บาท)	ผลการดำเนินงาน			ผลการ เบิกจ่าย งบประมาณ (บาท)	หน่วย ดำเนินการ	หมายเหตุ
			ดำเนิน การแล้ว เสร็จ	อยู่ใน ระหว่าง การ ดำเนิน การ	ยังไม่ได้ ดำเนิน การ			
๑	โครงการก่อสร้างลานป่า ช้าคอนกรีตเสริมเหล็ก หมู่ ที่ ๙ บ้านนาโพธิ์	๓๘,๐๐๐	√			๓๘,๐๐๐	กองช่าง	ข้อบัญญัติ
๒	โครงการก่อสร้างตลาด คอนกรีตเสริมเหล็ก หมู่ที่ ๒ บ้านโพนสว่าง	๓๑๘,๐๐๐		√			กองช่าง	ข้อบัญญัติ
๓	โครงการก่อสร้างถนน คอนกรีตเสริมเหล็ก หมู่ที่ ๔ บ้านโคกกลาง	๑๖๕,๐๐๐	√			๑๖๕,๐๐๐	กองช่าง	ข้อบัญญัติ
๔	โครงการก่อสร้างถนน คอนกรีตเสริมเหล็ก หมู่ที่ ๔ บ้านโคกกลาง	๑๓๕,๐๐๐	√			๑๓๕,๐๐๐	กองช่าง	ข้อบัญญัติ
๕	โครงการก่อสร้างถนน คอนกรีตเสริมเหล็ก หมู่ที่ ๙ บ้านนาโพธิ์	๓๑๖,๐๐๐	√			๓๑๖,๐๐๐	กองช่าง	ข้อบัญญัติ
๖	โครงการปรับปรุงถนน ลูกรังหมู่ที่ ๑๐ บ้านนาโพธิ์	๑๐๗,๐๐๐	√			๑๐๗,๐๐๐	กองช่าง	ข้อบัญญัติ
๗	โครงการปรับปรุงถนน ลูกรังหมู่ที่ ๒ บ้านโพนสว่าง	๖๑,๐๐๐	√			๖๑,๐๐๐	กองช่าง	ข้อบัญญัติ
๘	โครงการปรับปรุงถนน ลูกรังหมู่ที่ ๔ บ้านโคกกลาง	๕๓,๐๐๐	√			๕๓,๐๐๐	กองช่าง	ข้อบัญญัติ



ยุทธศาสตร์ที่ ๑ ยุทธศาสตร์การพัฒนาบ้านเมืองน่าอยู่

➤ ๑.๑ แผนงานอุตสาหกรรมและการโยธา

ที่	โครงการ/กิจกรรม	งบประมาณ (บาท)	ผลการดำเนินงาน			ผลการ เบิกจ่าย งบประมาณ (บาท)	หน่วย ดำเนินการ	หมายเหตุ
			ดำเนิน การแล้ว เสร็จ	อยู่ใน ระหว่าง การ ดำเนิน การ	ยังไม่ได้ ดำเนิน การ			
๙	โครงการปรับปรุงถนน ลูกวังหมูที่ ๕ บ้านหนองนกทา	๑๒๖,๐๐๐	√			๑๒๖,๐๐๐	กองช่าง	ข้อบัญญัติ
๑๐	โครงการปรับปรุงถนน ลูกวังหมูที่ ๘ บ้านท่า	๑๒๒,๐๐๐	√			๑๒๒,๐๐๐	กองช่าง	ข้อบัญญัติ
๑๑	โครงการปรับปรุงถนน ลูกวังหมูที่ ๘ บ้านท่า	๑๕๗,๐๐๐	√			๑๕๗,๐๐๐	กองช่าง	ข้อบัญญัติ
๑๒	โครงการปรับปรุงถนน ลูกวังหมูที่ ๘ บ้านท่า	๘๗,๐๐๐	√			๘๗,๐๐๐	กองช่าง	ข้อบัญญัติ

## ยุทธศาสตร์ที่ ๑ ยุทธศาสตร์การพัฒนาบ้านเมืองน่าอยู่

## ➤ ๑.๒ แผนงานเคหะและชุมชน

ที่	โครงการ/กิจกรรม	งบประมาณ (บาท)	ผลการดำเนินงาน			ผลการ เบิกจ่าย งบประมาณ (บาท)	หน่วย ดำเนินการ	หมายเหตุ
			ดำเนิน การแล้ว เสร็จ	อยู่ใน ระหว่าง การ ดำเนิน การ	ยังไม่ได้ ดำเนิน การ			
๑	อุดหนุนการไฟฟ้าส่วน ภูมิภาคจังหวัดนครพนม	๑,๑๐๐,๐๐๐	√			๙๘๒,๑๖๑.๑๙	กองช่าง	ข้อบัญญัติ
๒	โครงการก่อสร้างราง ระบายน้ำ คสล. หมู่ที่ ๒ บ้านโพนสว่าง	๑๕๐,๐๐๐	√			๑๓๗,๐๐๐	กองช่าง	ข้อบัญญัติ
๓	โครงการก่อสร้างราง ระบายน้ำ คสล. หมู่ที่ ๖ บ้านนาโพธิ์	๓๒๗,๐๐๐	√			๓๒๗,๐๐๐	กองช่าง	ข้อบัญญัติ
๔	โครงการก่อสร้างราง ระบายน้ำ คสล. หมู่ที่ ๒ บ้านโพนสว่าง	๑๕๐,๐๐๐	√			๑๕๐,๐๐๐ กำลัง เบิกจ่าย	กองช่าง	ข้อบัญญัติ
๕	โครงการวางท่อระบายน้ำ คสล. หมู่ที่ ๒ บ้านโพน สว่าง	๓๗๒,๐๐๐	√			๓๗๒,๐๐๐	กองช่าง	ข้อบัญญัติ
๖	โครงการวางท่อระบายน้ำ คสล. หมู่ที่ ๗ บ้านโพนสว่าง	๓๗๘,๐๐๐	√			๓๗๘,๐๐๐	กองช่าง	ข้อบัญญัติ
๗	โครงการวางท่อระบายน้ำ คสล. หมู่ที่ ๑๐ บ้านโพนสว่าง	๓๕๖,๐๐๐	√			๓๕๖,๐๐๐	กองช่าง	ข้อบัญญัติ
๘	โครงการวางท่อระบายน้ำ คสล. หมู่ที่ ๘ บ้านท่า	๓๖๙,๐๐๐	√			๓๖๙,๐๐๐	กองช่าง	ข้อบัญญัติ

ยุทธศาสตร์ที่ ๒ ยุทธศาสตร์การพัฒนาด้านด้านเศรษฐกิจ

➤ ๒.๑ แผนงานสังคมสงเคราะห์

ที่	โครงการ/กิจกรรม	งบประมาณ (บาท)	ผลการดำเนินงาน			ผลการ เบิกจ่าย งบประมาณ (บาท)	หน่วย ดำเนินการ	หมายเหตุ
			ดำเนิน การแล้ว เสร็จ	อยู่ใน ระหว่าง การ ดำเนิน การ	ยังไม่ได้ ดำเนิน การ			
๑	โครงการสนับสนุนกลุ่มอาชีพภายในเขตตำบลโพธิ์สว่าง ประจำปี ๒๕๖๖	๗๐,๐๐๐			√	ไม่มีการเบิกจ่าย	กองสวัสดิการ	ข้อบัญญัติ
๒	โครงการรวมใจรักผู้สูงอายุ ประจำปี ๒๕๖๖	๕๐,๐๐๐	√			๕๐,๐๐๐	กองสวัสดิการ	ข้อบัญญัติ
๓	โครงการโรงเรียนผู้สูงอายุ องค์การบริหารส่วนตำบลโพธิ์สว่าง ประจำปี ๒๕๖๖	๑๐๐,๐๐๐	√			๙๐,๐๐๐	กองสวัสดิการ	ข้อบัญญัติ
๔	โครงการวัยรุ่นวัยใส เข้าใจเรื่องเพศ ประจำปี ๒๕๖๖	๓๐,๐๐๐			√	ไม่มีการเบิกจ่าย	กองสวัสดิการ	ข้อบัญญัติ
๕	โครงการเสริมสร้างความเข้าใจสวัสดิการเด็กและเยาวชน ประจำปี ๒๕๖๖	๓๐,๐๐๐			√	ไม่มีการเบิกจ่าย	กองสวัสดิการ	ข้อบัญญัติ

ยุทธศาสตร์ที่ ๓ ยุทธศาสตร์การพัฒนาด้านการศึกษา ศาสนา และวัฒนธรรม

➤ ๓.๑ แผนงานการศึกษา

ที่	โครงการ/กิจกรรม	งบประมาณ (บาท)	ผลการดำเนินงาน			ผลการ เบิกจ่าย งบประมาณ (บาท)	หน่วย ดำเนินการ	หมายเหตุ
			ดำเนิน การแล้ว เสร็จ	อยู่ใน ระหว่าง การ ดำเนิน การ	ยังไม่ได้ ดำเนิน การ			
๑	โครงการเพิ่มศักยภาพการจัดกิจกรรมการเรียนรู้ของครูศูนย์พัฒนาเด็กเล็ก ประจำปี ๒๕๖๖	๔๐,๐๐๐			√	ไม่มีการ เบิกจ่าย	กอง การศึกษาฯ	ข้อบัญญัติ
๒	โครงการส่งเสริมกีฬาและวิชาการเด็กปฐมวัย ประจำปี ๒๕๖๖	๓๐,๐๐๐	√			๓๐,๐๐๐	กอง การศึกษาฯ	ข้อบัญญัติ
๓	โครงการจัดงานวันเด็กแห่งชาติ ประจำปี ๒๕๖๖	๕๐,๐๐๐	√			๕๐,๐๐๐	กอง การศึกษาฯ	ข้อบัญญัติ
๔	โครงการหนูน้อยฟันสวย ประจำปี ๒๕๖๖	๒๐,๐๐๐			√	ไม่มีการ เบิกจ่าย	กอง การศึกษาฯ	ข้อบัญญัติ
๕	โครงการสนับสนุนค่าใช้จ่ายการบริหารสถานศึกษา ประจำปี ๒๕๖๖ (ค่าอาหารกลางวันเด็กนักเรียน)	๕๘๖,๕๐๐	√			๕๖๗,๓๑๕	กอง การศึกษาฯ	ข้อบัญญัติ
๖	โครงการสนับสนุนค่าใช้จ่ายการบริหารสถานศึกษา ประจำปี ๒๕๖๖ (ค่าจัดการเรียนการสอน (รายหัว))	๑๓๐,๐๕๐	√			๑๓๐,๐๕๐	กอง การศึกษาฯ	ข้อบัญญัติ

ยุทธศาสตร์ที่ ๓ ยุทธศาสตร์การพัฒนาด้านการศึกษา ศาสนา และวัฒนธรรม

➤ ๓.๑ แผนงานการศึกษา

ที่	โครงการ/กิจกรรม	งบประมาณ (บาท)	ผลการดำเนินงาน			ผลการ เบิกจ่าย งบประมาณ (บาท)	หน่วย ดำเนินการ	หมายเหตุ
			ดำเนิน การแล้ว เสร็จ	อยู่ใน ระหว่าง การ ดำเนิน การ	ยังไม่ได้ ดำเนิน การ			
๗	โครงการสนับสนุน ค่าใช้จ่ายการบริหาร สถานศึกษา ประจำปี ๒๕๖๖ (ค่านหนังสือเรียนค่า อุปกรณ์การเรียนค่า เครื่องแบบนักเรียนค่า กิจกรรมพัฒนาผู้เรียน (รายหัว)	๘๒,๒๐๐	√			๖๙,๗๕๐	กอง การศึกษาฯ	ข้อบัญญัติ
๘	ค่าจัดซื้ออาหารเสริม (นม) สำหรับศูนย์พัฒนาเด็กเล็ก ขององค์การบริหารส่วน ตำบลโพนสว่าง และ โรงเรียนสังกัด สพฐ. ที่อยู่ ในความรับผิดชอบของ องค์การบริหารส่วนตำบล โพนสว่าง ประจำปี ๒๕๖๖	๘๑๑,๒๐๐	√			๖๖๒,๒๓๐.๓๘	กอง การศึกษาฯ	ข้อบัญญัติ
๙	เงินอุดหนุนส่วนราชการ ประจำปี ๒๕๖๖	๑,๔๐๔,๐๐๐	√			๑,๓๘๗,๘๕๘	กอง การศึกษาฯ	ข้อบัญญัติ

## ยุทธศาสตร์ที่ ๓ ยุทธศาสตร์การพัฒนาด้านการศึกษา ศาสนา และวัฒนธรรม

## ➤ ๓.๒ แผนงานการศาสนาวัฒนธรรมและนันทนาการ

ที่	โครงการ/กิจกรรม	งบประมาณ (บาท)	ผลการดำเนินงาน			ผลการ เบิกจ่าย งบประมาณ (บาท)	หน่วย ดำเนินการ	หมายเหตุ
			ดำเนิน การแล้ว เสร็จ	อยู่ใน ระหว่าง การ ดำเนิน การ	ยังไม่ได้ ดำเนิน การ			
๑	โครงการจัดงานวันออกพรรษาพุทธบูชา ประจำปี ๒๕๖๖	๓๐,๐๐๐	√			๓๐,๐๐๐	กองการศึกษาฯ	ข้อบัญญัติ
๒	โครงการจัดงานสืบสานประเพณีแห่เทียนวันเข้าพรรษา ประจำปี ๒๕๖๖	๕๐,๐๐๐	√			๕๐,๐๐๐	กองการศึกษาฯ	ข้อบัญญัติ
๓	โครงการจัดทำเรือไฟ ประจำปี ๒๕๖๖	๖๐,๐๐๐	√			๖๐,๐๐๐	กองการศึกษาฯ	ข้อบัญญัติ
๔	โครงการจัดงานรัฐพิธีและงานวันสำคัญประจำปี งบประมาณ ๒๕๖๖	๒๐,๐๐๐	√			๒๐,๐๐๐	กองการศึกษาฯ	ข้อบัญญัติ
๕	โครงการจัดงานประเพณีมหกรรมเทศกาลปลาสู่มน้ำสงคราม ประจำปี งบประมาณ ๒๕๖๖	๖๐,๐๐๐	√			๖๐,๐๐๐	กองการศึกษาฯ	ข้อบัญญัติ
๖	โครงการสวดมนต์ข้ามปี ทำดีส่งท้ายปีเก่าต้อนรับปีใหม่ ประจำปี ๒๕๖๖	๓๐,๐๐๐	√			๓๐,๐๐๐	กองการศึกษาฯ	ข้อบัญญัติ
๗	โครงการจัดกิจกรรมในวันวิสาขบูชา ประจำปี ๒๕๖๖	๒๐,๐๐๐			√	ไม่มีการ เบิกจ่าย	กองการศึกษาฯ	ข้อบัญญัติ
๘	ตามโครงการคุณธรรมนำสุข นำพานักเรียนสวดมนต์ประจำวันศุกร์ ประจำปี ๒๕๖๖	๒๐,๐๐๐	√			๒๐,๐๐๐	กองการศึกษาฯ	ข้อบัญญัติ

ยุทธศาสตร์ที่ ๓ ยุทธศาสตร์การพัฒนาทางการศึกษา ศาสนา และวัฒนธรรม

➤ ๓.๒ แผนงานการศาสนาวัฒนธรรมและนันทนาการ

ที่	โครงการ/กิจกรรม	งบประมาณ (บาท)	ผลการดำเนินงาน			ผลการ เบิกจ่าย งบประมาณ (บาท)	หน่วย ดำเนินการ	หมายเหตุ
			ดำเนิน การแล้ว เสร็จ	อยู่ใน ระหว่าง การ ดำเนิน การ	ยังไม่ได้ ดำเนิน การ			
๙	โครงการจัดงานมหกรรม เทศกาลปลาลุ่มน้ำสงคราม ประจำปี ๒๕๖๖	๓๐๐,๐๐๐	√			๒๙๖,๗๐๕	กอง การศึกษาฯ	ข้อบัญญัติ

ยุทธศาสตร์ที่ ๔ ยุทธศาสตร์การพัฒนาด้านทรัพยากรธรรมชาติและสิ่งแวดล้อม

➤ ๔.๑ แผนงานการเกษตร

ที่	โครงการ/กิจกรรม	งบประมาณ (บาท)	ผลการดำเนินงาน			ผลการ เบิกจ่าย งบประมาณ (บาท)	หน่วย ดำเนินการ	หมายเหตุ
			ดำเนิน การแล้ว เสร็จ	อยู่ใน ระหว่าง การ ดำเนิน การ	ยังไม่ได้ ดำเนิน การ			
๑	โครงการเศรษฐกิจพอเพียง โรงเรียนประชาสันธิ์นุสรณ์	๒๐,๐๐๐	√			๒๐,๐๐๐	กองการศึกษาฯ	ข้อบัญญัติ
๒	โครงการเศรษฐกิจพอเพียงโรงเรียนบ้านโพนสว่าง	๓๐,๐๐๐	√			๓๐,๐๐๐	กองการศึกษาฯ	ข้อบัญญัติ
๓	โครงการเศรษฐกิจพอเพียงโรงเรียนบ้านโพนขาว	๒๐,๐๐๐	√			๒๐,๐๐๐	กองการศึกษาฯ	ข้อบัญญัติ
๔	โครงการเศรษฐกิจพอเพียงโรงเรียนบ้านนาโพธิ์	๔๐,๐๐๐	√			๔๐,๐๐๐	กองการศึกษาฯ	ข้อบัญญัติ



ยุทธศาสตร์ที่ ๔ ยุทธศาสตร์การพัฒนาด้านทรัพยากรธรรมชาติและสิ่งแวดล้อม  
➤ ๔.๒ แผนงานบริหารงานทั่วไป

ที่	โครงการ/กิจกรรม	งบประมาณ (บาท)	ผลการดำเนินงาน			ผลการ เบิกจ่าย งบประมาณ (บาท)	หน่วย ดำเนินการ	หมายเหตุ
			ดำเนิน การแล้ว เสร็จ	อยู่ใน ระหว่าง การ ดำเนิน การ	ยังไม่ได้ ดำเนิน การ			
๑	โครงการอนุรักษ์พันธุกรรม พืชอันเนื่องมาจาก พระราชดำริ	๒๐,๐๐๐			√	ไม่มีการ เบิกจ่าย	สำนักปลัด	ข้อบัญญัติ

ยุทธศาสตร์ที่ ๕ ยุทธศาสตร์การพัฒนาด้านสังคมและสาธารณสุข

➤ ๕.๑ แผนงานสังคมสงเคราะห์

ที่	โครงการ/กิจกรรม	งบประมาณ (บาท)	ผลการดำเนินงาน			ผลการ เบิกจ่าย งบประมาณ (บาท)	หน่วย ดำเนินการ	หมายเหตุ
			ดำเนิน การแล้ว เสร็จ	อยู่ใน ระหว่าง การ ดำเนิน การ	ยังไม่ได้ ดำเนิน การ			
๑	โครงการเยาวชนรุ่นใหม่ ร่วมใจต้านภัยยาเสพติด	๑๕๐,๐๐๐	√			๑๕๐,๐๐๐	กอง การศึกษาฯ	ข้อบัญญัติ
๒	โครงการเพิ่มศักยภาพ องค์กรสตรี ประจำปี ๒๕๖๖	๒๐,๐๐๐	√			๒๐,๐๐๐	กอง สวัสดิการฯ	ข้อบัญญัติ
๓	โครงการสงเคราะห์ผู้สูงวัย ใส่ใจผู้ด้อยโอกาส และคน ไร้ที่พึ่ง อบต.โพนสว่าง อ.ศรีสงคราม จ.นครพนม	๕๐,๐๐๐	√			๔๙,๙๖๕	กอง สวัสดิการฯ	ข้อบัญญัติ

ยุทธศาสตร์ที่ ๕ ยุทธศาสตร์การพัฒนาด้านสังคมและสาธารณสุข

➤ ๕.๒ แผนงานงบกลาง

ที่	โครงการ/กิจกรรม	งบประมาณ (บาท)	ผลการดำเนินงาน			ผลการเบิกจ่าย งบประมาณ (บาท)	หน่วย ดำเนินการ	หมายเหตุ
			ดำเนินการแล้ว เสร็จ	อยู่ใน ระหว่าง การ ดำเนินการ	ยังไม่ได้ ดำเนินการ			
๑	เบี้ยยังชีพผู้ป่วยเอดส์	๙๐,๐๐๐	√			๕๗,๕๐๐	กอง สวัสดิการ	
๒	เบี้ยยังชีพผู้สูงอายุ	๗,๓๗๒,๒๔๐	√			๖,๙๗๑,๕๐๐	กอง สวัสดิการฯ	ข้อบัญญัติ
๓	เบี้ยยังชีพคนพิการ	๑,๙๑๐,๐๐๐	√			๑,๗๖๒,๐๐๐	กอง สวัสดิการฯ	ข้อบัญญัติ
๔	เงินสมทบกองทุน หลักประกันสุขภาพ	๙๐,๐๐๐	√			๙๐,๐๐๐	สำนักปลัด	ข้อบัญญัติ

## ยุทธศาสตร์ที่ ๕ ยุทธศาสตร์การพัฒนาด้านสังคมและสาธารณสุข

## ➤ ๕.๓ แผนงานสาธารณสุข

ที่	โครงการ/กิจกรรม	งบประมาณ (บาท)	ผลการดำเนินงาน			ผลการ เบิกจ่าย งบประมาณ (บาท)	หน่วย ดำเนินการ	หมายเหตุ
			ดำเนิน การแล้ว เสร็จ	อยู่ใน ระหว่าง การ ดำเนิน การ	ยังไม่ได้ ดำเนิน การ			
๑	โครงการ Big Cleaning Day ประจำปี ๒๕๖๖	๓๐,๐๐๐	√			ไม่มีการ เบิกจ่าย	สำนักปลัด	ข้อบัญญัติ
๒	โครงการฝึกอบรมอาสาปศุ สัตว์ การเลี้ยงสัตว์ การ ดูแล สัตว์และวิธีการฉีด วัคซีนป้องกันโรคสัตว์ ประจำปี ๒๕๖๖	๗,๔๐๐			√	ไม่มีการ เบิกจ่าย	สำนักปลัด	ข้อบัญญัติ
๓	โครงการรณรงค์ป้องกัน และควบคุมโรค ไข้เลือดออก ประจำปี ๒๕๖๖	๓๐,๐๐๐			√	ไม่มีการ เบิกจ่าย	สำนักปลัด	ข้อบัญญัติ
๔	โครงการรณรงค์ป้องกัน และควบคุมโรคติดต่อ ประจำปี ๒๕๖๖	๑๐,๐๐๐			√	ไม่มีการ เบิกจ่าย	สำนักปลัด	ข้อบัญญัติ
๕	โครงการรณรงค์ป้องกัน โรคพิษสุนัขบ้า ประจำปี ๒๕๖๖	๕๐,๐๐๐	√			๔๖,๔๙๙	สำนักปลัด	ข้อบัญญัติ
๖	อุดหนุนกิจการที่เป็น สาธารณประโยชน์ ประจำปี ๒๕๖๖ (โครงการพระราชดำริด้าน สาธารณสุข)	๒๐๐,๐๐๐	√			๒๐๐,๐๐๐	สำนักปลัด	ข้อบัญญัติ

ยุทธศาสตร์ที่ ๕ ยุทธศาสตร์การพัฒนาด้านสังคมและสาธารณสุข

➤ ๕.๔ แผนงานบริหารงานทั่วไป

ที่	โครงการ/กิจกรรม	งบประมาณ (บาท)	ผลการดำเนินงาน			ผลการ เบิกจ่าย งบประมาณ (บาท)	หน่วย ดำเนินการ	หมายเหตุ
			ดำเนิน การแล้ว เสร็จ	อยู่ใน ระหว่าง การ ดำเนิน การ	ยังไม่ได้ ดำเนิน การ			
๑	จัดซื้อเครื่องพ่นหมอกควัน	๕๙,๐๐๐	√			๕๙,๐๐๐	สำนักปลัด	

➤ ๕.๕ แผนงานการรักษาความสงบภายใน

ที่	โครงการ/กิจกรรม	งบประมาณ (บาท)	ผลการดำเนินงาน			ผลการ เบิกจ่าย งบประมาณ (บาท)	หน่วย ดำเนินการ	หมายเหตุ
			ดำเนิน การแล้ว เสร็จ	อยู่ใน ระหว่าง การ ดำเนิน การ	ยังไม่ได้ ดำเนิน การ			
๑	โครงการศึกษาเพื่อต่อต้าน การใช้ยาเสพติดในเด็ก และเยาวชนในพื้นที่	๒๐,๐๐๐			√	ไม่มีการ เบิกจ่าย		
๒	โครงการซ้อมแผนป้องกัน และบรรเทาสาธารณภัย	๒๐,๐๐๐	√			๒๐,๐๐๐		
๓	โครงการป้องกันและแก้ไข ปัญหายาเสพติดแบบ บูรณาการ (อุดหนุน)	๑๐,๐๐๐	√			๑๐,๐๐๐		
๔	โครงการนาคาพิทักษ์ รักษาระชา (อุดหนุน)	๓๐,๐๐๐			√	ไม่มีการ เบิกจ่าย		
๕	โครงการฝึกอบรมเพิ่ม ศักยภาพอาสาสมัครป้องกัน ภัยฝ่ายพลเรือน ประจำปี ๒๕๖๖	๑๕๐,๐๐๐			√	ไม่มีการ เบิกจ่าย		
๖	โครงการรณรงค์วันยาเสพติด	๑๐,๐๐๐			√	ไม่มีการ เบิกจ่าย		

ยุทธศาสตร์ที่ ๖ ยุทธศาสตร์การพัฒนาด้านการเมืองการบริหาร

➢ ๖.๑ แผนงานบริหารงานทั่วไป

ที่	โครงการ/กิจกรรม	งบประมาณ (บาท)	ผลการดำเนินงาน			ผลการ เบิกจ่าย งบประมาณ (บาท)	หน่วย ดำเนินการ	หมายเหตุ
			ดำเนิน การแล้ว เสร็จ	อยู่ใน ระหว่าง การ ดำเนิน การ	ยังไม่ได้ ดำเนิน การ			
๑	โครงการการเลือกตั้ง ผู้บริหารท้องถิ่นและ สมาชิกสภาท้องถิ่น ประจำปี ๒๕๖๖	๒๐,๐๐๐			√	ไม่มีการ เบิกจ่าย	สำนักปลัด	ข้อบัญญัติ
๒	โครงการอบรมให้ความรู้ ด้านกฎหมาย ในชีวิตประจำวัน และข้อมูลข่าวสาร ของทางราชการ	๑๐,๐๐๐			√	ไม่มีการ เบิกจ่าย	สำนักปลัด	ข้อบัญญัติ
๓	โครงการจัดเวทีประชาคม ระดับหมู่บ้านและตำบล ประจำปี พ.ศ. ๒๕๖๖	๑๐,๐๐๐	√			๑๐,๐๐๐	สำนักปลัด	ข้อบัญญัติ
๔	โครงการปลูกป่าตามแนว พระราชดำริ/พระราช เสาวนีย์	๑๐,๐๐๐			√	ไม่มีการ เบิกจ่าย	สำนักปลัด	ข้อบัญญัติ
๕	โครงการรองรับอำเภอ เคลื่อนที่/จังหวัดเคลื่อนที่ ประจำปี ๒๕๖๖	๒๐,๐๐๐			√	ไม่มีการ เบิกจ่าย	สำนักปลัด	ข้อบัญญัติ
๖	โครงการส่งเสริม ปลูกจิตสำนึกการ ปฏิบัติงานในภาครัฐ ตามหลักธรรมาภิบาล	๑๐,๐๐๐			√	ไม่มีการ เบิกจ่าย	สำนักปลัด	ข้อบัญญัติ
๗	โครงการสอบแนวเขตและ ทำหลักแนวเขตที่ สาธารณะและที่สำหรับ หลวง ประจำปี ๒๕๖๖	๑๕๐,๐๐๐			√	ไม่มีการ เบิกจ่าย	สำนักปลัด	ข้อบัญญัติ

## ➤ ๖.๑ แผนงานบริหารงานทั่วไป

ที่	โครงการ/กิจกรรม	งบประมาณ (บาท)	ผลการดำเนินงาน			ผลการ เบิกจ่าย งบประมาณ (บาท)	หน่วย ดำเนิน การ	หมายเหตุ
			ดำเนิน การแล้ว เสร็จ	อยู่ใน ระหว่าง การ ดำเนิน การ	ยังไม่ได้ ดำเนิน การ			
๘	โครงการจัดตั้งศูนย์ ปฏิบัติการร่วมในการ ช่วยเหลือประชาชนตาม อำนาจหน้าที่ขององค์กร ปกครองส่วนท้องถิ่นระดับ อำเภอ อำเภอศรีสงคราม จังหวัดนครพนม ประจำปี งบประมาณ พ.ศ. ๒๕๖๖	๒๕,๐๐๐	√			๒๕,๐๐๐	สำนักปลัด	ข้อบัญญัติ
๙	โครงการเตรียมความ พร้อมเพื่อรองรับ พ.ร.บ. ภาษีที่ดินและสิ่งปลูกสร้าง	๒๕๐,๐๐๐	√			๒๕๐,๐๐๐	สำนักปลัด	ข้อบัญญัติ
๑๐	โครงการจัดงานรัฐพิธีและ วันสำคัญ	๓๐,๐๐๐	√			๑๑,๗๐๐	สำนักปลัด	ข้อบัญญัติ
๑๑	โครงการถมที่ อบต.โพน สว่าง	๕๐๐,๐๐๐	√			๔๙๙,๐๐๐	สำนักปลัด	ข้อบัญญัติ
๑๒	โครงการก่อสร้างทางลาด คนพิการ	๙๕,๐๐๐	√			๙๕,๐๐๐	สำนักปลัด	ข้อบัญญัติ
๑๓	โครงการก่อสร้างโรงจอด รถ อบต.	๕๐๐,๐๐๐	√			๔๙๙,๐๐๐	สำนักปลัด	ข้อบัญญัติ
๑๔	โครงการจัดซื้อตู้ทำน้ำร้อน น้ำเย็น	๑๒,๐๐๐			√	ไม่มีการ เบิกจ่าย	สำนักปลัด	ข้อบัญญัติ
๑๕	จัดซื้อตู้เย็น	๒๖,๐๐๐	√			๒๖,๐๐๐	สำนักปลัด	ข้อบัญญัติ
๑๖	โครงการจัดซื้อชุดรับแขก จำนวน ๒ ชุด	๗๐,๐๐๐	√			๖๐,๐๐๐	สำนักปลัด	ข้อบัญญัติ

## ส่วนที่ ๕

สรุปรายงานผลการติดตามและประเมินผลแผนพัฒนา  
ประจำปีงบประมาณ พ.ศ. ๒๕๖๖



## ส่วนที่ ๕

### สรุปรายงานผลการติดตามและประเมินผลแผนพัฒนา รอบเดือนกันยายน ๒๕๖๖ (ระหว่างเดือนเมษายน พ.ศ. ๒๕๖๖ ถึง กันยายน พ.ศ. ๒๕๖๖)

#### ๑. ผลการติดตามและประเมินผลแผนยุทธศาสตร์การพัฒนา (พ.ศ. ๒๕๖๖ – ๒๕๗๐)

##### ๑.๑ กระบวนการจัดทำแผนยุทธศาสตร์การพัฒนาเป็นไปด้วยความถูกต้อง สรุปได้ดังนี้

(๑) ตัวบ่งชี้ที่ ๑ : ขั้นตอนการจัดทำแผนยุทธศาสตร์ ได้ ๕ คะแนนเต็ม โดยมีการดำเนินการครบทุกขั้นตอน (รายละเอียดดูส่วนที่ ๓ หน้า ๒๕)

(๒) แบบที่ ๑ : การกำกับการจัดทำแผนยุทธศาสตร์ขององค์กรปกครองส่วนท้องถิ่น โดยมีการดำเนินการครบทุกขั้นตอน (รายละเอียดดูส่วนที่ ๔ หน้า ๓๔)

##### ๑.๒ ผลการประเมินคุณภาพแผน สรุปได้ดังนี้

(๑) ตัวบ่งชี้ที่ ๒ : คุณภาพแผนยุทธศาสตร์ ได้ ๕ คะแนนเต็ม (รายละเอียดดูส่วนที่ ๓ หน้า ๒๖)

(๒) แบบประเมินคุณภาพแผนพัฒนา : แนวทางการพิจารณาคุณภาพแผนยุทธศาสตร์การพัฒนา ได้ ๑๐๐ คะแนนเต็ม (รายละเอียดดูส่วนที่ ๔ หน้า ๓๖)

##### ๑.๓ ผลการดำเนินการตามแผนยุทธศาสตร์

(๑) แบบที่ ๒ : แบบติดตามผลการดำเนินงานขององค์กรปกครองส่วนท้องถิ่นตามยุทธศาสตร์การพัฒนา (รายละเอียดดูส่วนที่ ๔ หน้า ๓๗) โดยสรุปได้ดังนี้

- โครงการที่บรรลุในแผน จำนวน ๙๘ โครงการ
- สามารถดำเนินการได้ จำนวน ๖๑ โครงการ
- คิดเป็นร้อยละ ๖๒.๒๔ ของแผนยุทธศาสตร์

#### ๒. ผลการติดตามและประเมินผลแผนพัฒนาท้องถิ่น (พ.ศ. ๒๕๖๖ – ๒๕๗๐)

##### ๒.๑ กระบวนการจัดทำแผนพัฒนาท้องถิ่นเป็นไปด้วยความถูกต้อง สรุปได้ดังนี้

(๑) ตัวบ่งชี้ที่ ๓ : ขั้นตอนการจัดทำแผนพัฒนาท้องถิ่นสี่ปี ได้ ๕ คะแนนเต็ม โดยมีการดำเนินการครบทุกขั้นตอน (รายละเอียดดูส่วนที่ ๓ หน้า ๒๗)

##### ๒.๒ ผลการประเมินคุณภาพแผน สรุปได้ดังนี้

(๑) แบบประเมินคุณภาพแผน : แนวทางการพิจารณาติดตามและประเมินผลโครงการสำหรับแผนพัฒนาท้องถิ่นสี่ปี เพื่อสอดคล้องของยุทธศาสตร์และโครงการ ได้ ๙๘ คะแนน (รายละเอียดดูส่วนที่ ๔ หน้า ๕๐)

(๒) ตัวบ่งชี้ที่ ๔ : คุณภาพแผนพัฒนาท้องถิ่น ได้ ๔ คะแนน (รายละเอียดดูส่วนที่ ๓ หน้า ๒๘)

## ๒.๓ ผลการดำเนินการตามแผนพัฒนาท้องถิ่น

(๑) แบบที่ ๓/๑ : แบบประเมินผลการดำเนินงานขององค์กรปกครองส่วนท้องถิ่นตามยุทธศาสตร์การ พัฒนา (รายละเอียดดูส่วนที่ ๔ หน้า ๓๗) โดยสรุปได้ดังนี้

- โครงการที่บรรจุในแผน จำนวน ๙๘ โครงการ
- โครงการที่บรรจุในข้อบัญญัติ จำนวน ๘๔ โครงการ
- คิดเป็นร้อยละ ๘๕.๗๑ ของแผนพัฒนาท้องถิ่น

(๒) ตัวบ่งชี้ที่ ๕ : การดำเนินโครงการ ไม่ได้คะแนน (รายละเอียดดูส่วนที่ ๓ หน้า ๒๙)

## ๓. ผลการติดตามและประเมินผลกระทบหรือความเสียหายที่เกิดขึ้น

### ๓.๑ ผลกระทบหรือความเสียหายจากการดำเนินโครงการ

๓.๑ ตัวบ่งชี้ที่ ๖ : ผลกระทบหรือความเสียหายจากการดำเนินโครงการ ได้ ๕ คะแนนเต็ม เนื่องจากไม่มีผลกระทบในการดำเนินโครงการ (รายละเอียดดูส่วนที่ ๓ หน้า ๓๐)

## ๕. ผลการวิเคราะห์สภาพแวดล้อม

### ๕.๑ ผลการวิเคราะห์สภาพแวดล้อมภายนอก

องค์การบริหารส่วนตำบลมีโอกาสนในการพัฒนา คือ มีองค์การภาครัฐ รัฐวิสาหกิจ อยู่ใกล้พื้นที่ ประชาชน สามารถติดต่อได้สะดวก มีเส้นทางคมนาคมสะดวก มีระบบบริการพื้นฐานจากหน่วยงานเอกชนและรัฐวิสาหกิจ ได้รับการสนับสนุนจากรัฐบาล แต่ยังมีอุปสรรคจากสภาพแวดล้อมภายนอก คืออยู่ไกลจากจังหวัด บริการทางภาครัฐหลายอย่างยังเข้าไม่ถึง ทำให้ไม่ได้รับความสะดวกในการติดต่อกับจังหวัด การพัฒนาบริเวณคาบเกี่ยวยังไม่สามารถดำเนินการได้

### ๕.๒ ผลการวิเคราะห์สภาพแวดล้อมภายใน

องค์การบริหารส่วนตำบลมีจุดแข็งในการพัฒนา คือ ประชาชน ผู้นำชุมชน มีความพร้อมที่จะให้ความร่วมมือ ชุมชนเข้มแข็งได้รับการบริการสาธารณสุขด้านโครงสร้างพื้นฐานครบถ้วน ยึดยึดมั่นในขนบธรรมเนียมประเพณีและวัฒนธรรมท้องถิ่น มีสิ่งแวดล้อมที่ดี อากาศบริสุทธิ์ ไม่มีมลพิษ แต่ก็มีจุดอ่อน คือ คนในวัยทำงาน คนหนุ่มสาวอพยพไปหางานทำในเมืองและต่างประเทศ ราษฎรยากจน ส่วนใหญ่ประชาชนประกอบอาชีพทางการเกษตรเพียงอย่างเดียวทำให้ขาดรายได้ เป็นชุมชนที่อยู่ห่างไกลตัวเมือง ข้าราชการราคาแพง ขาดแหล่งเก็บกักน้ำเพื่อการอุปโภค บริโภคและเพื่อการเกษตรไม่เพียงพอ เนื่องจากต้องสูบน้ำจากแม่น้ำสงคราม ซึ่งต้องเสียค่าใช้จ่ายมาก ไม่มีโรงงานหรือบริษัทใหญ่ๆ เพื่อจ้างคนในท้องถิ่น

## ๖. ปัญหาอุปสรรคในการบริการประชาชน

### ปัญหา

- (๑) ช่วงฤดูแล้งน้ำลดลงและมีปริมาณน้อยไม่เพียงพอ
- (๒) องค์การบริหารส่วนตำบลไม่มีระบบชลประทานแจกจ่ายน้ำ
- (๓) องค์การบริหารส่วนตำบลมีที่กักเก็บน้ำไม่เพียงพอ

### อุปสรรค

- (๑) ประชาชนต้องสูบน้ำจากแม่น้ำสงครามเพื่อใช้ในการเกษตรซึ่งต้องใช้งบประมาณมาก
- (๒) ประชาชนมีงบประมาณไม่เพียงพอในการสูบน้ำ
- (๓) องค์การบริหารส่วนตำบลยังไม่สามารถเพิ่มแหล่งกักเก็บน้ำได้

### ข้อเสนอแนะ

- (๑) เห็นควรพิจารณาขยายหรือเพิ่มจำนวนสระกักเก็บน้ำ
- (๒) เห็นควรพิจารณาประชาสัมพันธ์ให้ประหยัดน้ำ

**๗. ปัญหาและอุปสรรคในการติดตามและประเมินผลแผนพัฒนา มีดังนี้**

**ปัญหา**

๑) องค์การบริหารส่วนตำบลบรรจุโครงการ/กิจกรรมไว้ในข้อบัญญัติได้ร้อยละ ๘๕.๗๑ ไม่ถึงร้อยละ ๑๐๐ ของแผนพัฒนาท้องถิ่น

๒) องค์การบริหารส่วนตำบลสามารถดำเนินโครงการ/กิจกรรมที่ตั้งไว้ในข้อบัญญัติได้ร้อยละ ๖๒.๒๔ ไม่ถึงร้อยละ ๐ ของแผนพัฒนาท้องถิ่น

**อุปสรรค**

๑) องค์การบริหารส่วนตำบลมีปัญหา ความต้องการที่จะต้องดำเนินการอยู่เป็นจำนวนมาก

๒) องค์การบริหารส่วนตำบลมีงบประมาณที่จำกัด

**ข้อเสนอแนะ**

๑) เห็นควรพิจารณาโครงการที่มีความจำเป็นเร่งด่วนบรรจุในแผนพัฒนาท้องถิ่น

๒) เห็นควรเร่งรัดการดำเนินโครงการที่ตั้งไว้ในเทศบัญญัติให้ได้มากกว่าร้อยละ ๘๕ ของแผนพัฒนาท้องถิ่น



# ส่วนที่ ๖

## ผลการประเมินความพึงพอใจ

**ผลการประเมินความพึงพอใจ**  
**ของประชาชนที่มีต่อผลการดำเนินงาน (โครงการ/กิจกรรม)**  
**ขององค์การบริหารส่วนตำบลตำบลโพนสว่าง**  
**ในการพัฒนาและส่งเสริมการบริหารกิจการบ้านเมืองที่ดีในภาพรวม**  
**ตามยุทธศาสตร์และประเด็นการพัฒนาของ อปท.ในเขตจังหวัด**  
**ปีงบประมาณ พ.ศ. ๒๕๖๖**

โดย

องค์การบริหารส่วนตำบลโพนสว่าง  
อำเภอศรีสงคราม จังหวัดนครพนม

**การประเมินความพึงพอใจ**

องค์การบริหารส่วนตำบลโพนสว่าง ได้ใช้แบบประเมินความพึงพอใจของประชาชนที่มีต่อผลการดำเนินงาน (โครงการ/กิจกรรม) ขององค์การบริหารส่วนตำบลโพนสว่าง ในการพัฒนาและส่งเสริมการบริหารกิจการบ้านเมืองที่ดี ในภาพรวมตามยุทธศาสตร์และประเด็นการพัฒนา รวมทั้งการเปลี่ยนแปลงของชุมชนตามตัวชี้วัดที่กำหนดไว้เป็นเครื่องมือในการประเมินความพึงพอใจของประชาชนที่มีต่อการดำเนินงานขององค์การบริหารส่วนตำบลโพนสว่าง ปีงบประมาณ พ.ศ. ๒๕๖๖ ซึ่งการประเมินความพึงพอใจนั้นเป็นการประเมินในภาพรวมทั้งปีงบประมาณ มีรายละเอียด ดังนี้

/ยุทธศาสตร์การพัฒนา...

### **ยุทธศาสตร์การพัฒนา มีทั้งหมด ๔ ยุทธศาสตร์**

๑. ยุทธศาสตร์การพัฒนาโครงสร้างพื้นฐาน
๒. ยุทธศาสตร์การพัฒนาทรัพยากรมนุษย์
๓. ยุทธศาสตร์พัฒนาการเมืองการบริหาร
๔. ยุทธศาสตร์พัฒนาทรัพยากรธรรมชาติและสิ่งแวดล้อม

### **ประเด็นการพัฒนา มีทั้งหมด ๙ ประเด็น**

๑. มีการเปิดโอกาสให้ประชาชนมีส่วนร่วมในโครงการ/กิจกรรม
๒. มีการประชาสัมพันธ์ให้ประชาชนรับรู้ข้อมูลของโครงการ/กิจกรรม
๓. มีการเปิดโอกาสให้ประชาชนแสดงความคิดเห็นในโครงการ/กิจกรรม
๔. มีการรายงานผลการดำเนินงานของโครงการ/กิจกรรมต่อสาธารณะ
๕. มีความโปร่งใสในการดำเนินโครงการ/กิจกรรม
๖. มีการดำเนินงานเป็นไปตามระยะเวลาที่กำหนด
๗. ผลการดำเนินโครงการ/กิจกรรมนำไปสู่การแก้ไขปัญหา
๘. มีการแก้ไขปัญหาและการตอบสนองความต้องการของประชาชน
๙. ประโยชน์ที่ประชาชนได้รับจากการดำเนินโครงการ/กิจกรรม

### **๑. วิธีการประเมิน**

#### **๑.๑ กำหนดรูปแบบในการประเมิน (โดยคณะกรรมการติดตามและประเมินผล)**

- กำหนดแบบประเมินความพึงพอใจ

➤ แบบประเมินความพึงพอใจของประชาชนที่มีต่อผลการดำเนินงาน (โครงการ/กิจกรรม) ขององค์การบริหารส่วนตำบลโพนสว่างในการพัฒนาและส่งเสริมการบริหารกิจการบ้านเมืองที่ดีในภาพรวมตามยุทธศาสตร์และประเด็นการพัฒนาของ อปท.ในเขตจังหวัด ปังบประมาณ พ.ศ. ๒๕๖๖

- สุ่มประเมินประชากรในเขตองค์การบริหารส่วนตำบลโพนสว่างทั้ง ๑๐ หมู่บ้านๆ ละ ๑๐ คนๆ ละ ๑ ชุด รวมเป็น ๑๐๐ คน

#### **๑.๒ กำหนดระยะเวลาในการประเมิน**

- ประเมินหลังสิ้นปีงบประมาณ สสำรวจในช่วงเดือนพฤศจิกายน พ.ศ. ๒๕๖๖

**๑.๓ ดำเนินการประเมิน**

- ลงพื้นที่และทำการสุ่มประเมินประชากร

ชื่อชุมชน	จำนวนประชากรเป้าหมาย ที่ทำแบบประเมิน
๑. หมู่ที่ ๑ บ้านนาโพธิ์	๑๐
๒. หมู่ที่ ๒ บ้านโพนสว่าง	๑๐
๓. หมู่ที่ ๓ บ้านโพนขาว	๑๐
๔. หมู่ที่ ๔ บ้านโคกกลาง	๑๐
๕. หมู่ที่ ๕ บ้านหนองนกทา	๑๐
๖. หมู่ที่ ๖ บ้านนาโพธิ์	๑๐
๗. หมู่ที่ ๗ บ้านโพนสว่าง	๑๐
๘. หมู่ที่ ๘ บ้านท่า	๑๐
๙. หมู่ที่ ๙ บ้านนาโพธิ์	๑๐
๑๐. หมู่ที่ ๑๐ บ้านนาโพธิ์	๑๐
<b>รวมประชากรเป้าหมาย</b>	<b>๑๐๐ คน</b>

**๑.๔ เก็บรวบรวมแบบประเมินและข้อมูลที่ได้จากการแบบประเมิน**

- เก็บรวบรวมแบบประเมินทั้งหมด ๑๐๐ ชุด
- บันทึกข้อมูลจากแบบประเมินทั้งหมด ๑๐๐ ชุด

**๑.๕ วิเคราะห์ข้อมูลจากแบบประเมิน**

๑.๕.๑ วิเคราะห์ข้อมูลทั่วไปของผู้ทำแบบประเมินโดยหาค่าร้อยละ

๑.๕.๒ วิเคราะห์ความพึงพอใจผลการดำเนินงานฯ ตามยุทธศาสตร์การพัฒนาและประเด็นการประเมินของ อปท.ในเขตจังหวัด โดยการหาค่าความพึงพอใจ ดังนี้

**๑) ตามยุทธศาสตร์การพัฒนา (ภาพรวมทั้งหมด)**

- คะแนนความพึงพอใจเต็มทั้งหมดในแต่ละยุทธศาสตร์ ๕,๔๐๐ คะแนน  
(๔ X ๑๐ X ๖๐)

- ๑.๑) ระดับคะแนน ๐ - ๑,๘๐๐ คะแนน ระดับ ไม่พอใจ
- ๑.๒) ระดับคะแนน ๑,๘๐๑ - ๓,๖๐๐ คะแนน ระดับ พอใจ
- ๑.๓) ระดับคะแนน ๓,๖๐๑ - ๕,๔๐๐ คะแนน ระดับ พอใจมาก

- การคำนวณหาค่าร้อยละ ดังนี้

$$\text{ร้อยละของความพึงพอใจในแต่ละยุทธศาสตร์} = \frac{\text{คะแนนความพึงพอใจในแต่ละยุทธศาสตร์} \times ๑๐๐}{\text{คะแนนความพึงพอใจเต็มทั้งหมดในแต่ละยุทธศาสตร์}} \\ (๕,๔๐๐ \text{ คะแนน})$$

**๒) ตามประเด็นการพัฒนา (ภาพรวมทั้งหมด)**

- คะแนนความพึงพอใจเต็มทั้งหมดในแต่ละประเด็นการพัฒนา ๖,๐๐๐ คะแนน  
(๑๐ X ๑๐ X ๖๐)

- ๒.๑) ระดับคะแนน ๐ - ๒,๐๐๐ คะแนน ระดับ ไม่พอใจ
- ๒.๒) ระดับคะแนน ๒,๐๐๑ - ๔,๐๐๐ คะแนน ระดับ พอใจ
- ๒.๓) ระดับคะแนน ๔,๐๐๑ - ๖,๐๐๐ คะแนน ระดับ พอใจมาก

/- การคำนวณหาค่าร้อยละ...

- การคำนวณหาค่าร้อยละ ดังนี้

$$\text{ร้อยละของความพึงพอใจในแต่ละประเด็นการพัฒนา} = \frac{\text{คะแนนความพึงพอใจในแต่ละประเด็นการพัฒนา} \times 100}{\text{คะแนนความพึงพอใจเต็มทั้งหมดในแต่ละประเด็นการพัฒนา}}$$

๓) ตามประเด็นการพัฒนาในแต่ละยุทธศาสตร์ (๖,๐๐๐ คะแนน)

- คะแนนความพึงพอใจเต็มทั้งหมดในแต่ละประเด็นการพัฒนา ๖๐๐ คะแนน  
(๑๐ x ๖๐)

๓.๑) ระดับคะแนน ๐ - ๒๐๐ คะแนน ระดับ ไม่พอใจ

๓.๒) ระดับคะแนน ๒๐๑ - ๔๐๐ คะแนน ระดับ พอใจ

๓.๓) ระดับคะแนน ๔๐๑ - ๖๐๐ คะแนน ระดับ พอใจมาก

- การคำนวณหาค่าร้อยละ ดังนี้

$$\text{ร้อยละของความพึงพอใจในแต่ละประเด็น} = \frac{\text{คะแนนความพึงพอใจในแต่ละประเด็นการพัฒนา} \times 100}{\text{คะแนนความพึงพอใจเต็มทั้งหมดในแต่ละประเด็นการพัฒนา}}$$

(๖๐๐ คะแนน)

๒. ผลการประเมินความพึงพอใจของประชาชนที่มีต่อผลการดำเนินงาน (โครงการ/กิจกรรม) ขององค์การบริหารส่วนตำบลโพสสว่างในการพัฒนาและส่งเสริมการบริหารกิจการบ้านเมืองที่ดีในภาพรวม ตามยุทธศาสตร์และประเด็นการพัฒนาของ อปท.ในเขตจังหวัด ดังนี้

### ส่วนที่ ๑ ข้อมูลทั่วไป

๑. จำนวนประชากรที่ทำแบบประเมิน จำนวน ๑๐๐ คน

๑.๑ เพศ ชาย จำนวน ๔๓ คน

๑.๒ เพศ หญิง จำนวน ๕๗ คน

๒. อายุ

๒.๑ ต่ำกว่า ๒๕ ปี จำนวน ๒๐ คน

๒.๒ ระหว่าง ๒๕ - ๔๐ ปี จำนวน ๒๒ คน

๒.๓ ระหว่าง ๔๑ - ๖๐ ปี จำนวน ๑๖ คน

๒.๔ มากกว่า ๖๐ ปี จำนวน ๔๒ คน

๓. การศึกษา

๓.๑ ต่ำกว่าประถม/ประถมศึกษา จำนวน ๕๘ คน

๓.๒ มัธยม/ปวช./ปวส./เทียบเท่า จำนวน ๒๖ คน

๓.๓ ปริญญาตรี จำนวน ๑๖ คน

๓.๔ สูงกว่าปริญญาตรี จำนวน ๐ คน



#### ๔. อาชีพ

๔.๑ รับราชการ	จำนวน	๑๖	คน
๔.๒ รับจ้าง/เกษตรกร	จำนวน	๔๓	คน
๔.๓ เอกชน/รัฐวิสาหกิจ/ค้าขาย/ธุรกิจส่วนตัว	จำนวน	๒๑	คน
๔.๔ นักเรียน/นักศึกษา	จำนวน	๑๑	คน
๔.๕ อื่นๆ	จำนวน	๙	คน

#### ส่วนที่ ๒ ผลการประเมินความพึงพอใจ

##### ๒.๑ สรุปตามยุทธศาสตร์การพัฒนา (ภาพรวมทั้งหมด)

ยุทธศาสตร์การพัฒนา	คะแนนความพึงพอใจ (เต็ม ๕,๕๐๐ คะแนน)	ระดับ ความพึงพอใจ
๑. ยุทธศาสตร์การพัฒนาโครงสร้างพื้นฐาน	๓,๙๖๕	พอใจมาก
๒. ยุทธศาสตร์การพัฒนาทรัพยากรมนุษย์	๔,๘๕๕	พอใจมาก
๓. ยุทธศาสตร์พัฒนาการเมืองการบริหาร	๔,๐๕๔	พอใจมาก
๔. ยุทธศาสตร์พัฒนาทรัพยากรธรรมชาติและสิ่งแวดล้อม	๔,๑๖๕	พอใจมาก
<b>รวม (เต็ม ๒๑,๖๐๐ คะแนน)</b>	<b>๑๗,๐๓๙</b>	<b>พอใจมาก</b>

##### ๒.๒ สรุปตามยุทธศาสตร์การพัฒนา (ภาพรวมทั้งหมด)

ยุทธศาสตร์การพัฒนา	ระดับความพึงพอใจ (%)		
	พอใจมาก	พอใจ	ไม่พอใจ
๑. ยุทธศาสตร์พัฒนาบ้านเมืองน่าอยู่	๗๓.๔๓	-	-
๒. ยุทธศาสตร์พัฒนาด้านเศรษฐกิจ	๗๓.๘๕	-	-
๓. ยุทธศาสตร์พัฒนาด้านการศึกษา ศาสนาและวัฒนธรรม	๗๕.๐๗	-	-
๔. ยุทธศาสตร์พัฒนาด้านทรัพยากรธรรมชาติและสิ่งแวดล้อม	๗๗.๑๓	-	-
๕. ยุทธศาสตร์พัฒนาด้านสังคมและสาธารณสุข	๗๖.๐๗	-	-
๖. ยุทธศาสตร์พัฒนาด้านการเมืองการบริหาร	๗๗.๕๓	-	-
<b>ภาพรวม</b>	<b>๗๕.๕๑</b>		

๒.๓ สรุปตามประเด็นการพัฒนา (ภาพรวมทั้งหมด)

ประเด็นการพัฒนา	คะแนนความพึงพอใจ (เต็ม ๖,๐๐๐ คะแนน)	ระดับ ความพึงพอใจ
๑. มีการเปิดโอกาสให้ประชาชนมีส่วนร่วมในโครงการ/กิจกรรม	๔,๖๖๕	พอใจมาก
๒. มีการประชาสัมพันธ์ให้ประชาชนรับรู้ข้อมูลของโครงการ/กิจกรรม	๔,๗๐๑	พอใจมาก
๓. มีการเปิดโอกาสให้ประชาชนแสดงความคิดเห็นในโครงการ/กิจกรรม	๔,๖๖๒	พอใจมาก
๔. มีการรายงานผลการดำเนินงานของโครงการ/กิจกรรมต่อสาธารณะ	๔,๕๙๙	พอใจมาก
๕. มีความโปร่งใสในการดำเนินโครงการ/กิจกรรม	๔,๗๙๕	พอใจมาก
๖. มีการดำเนินงานเป็นไปตามระยะเวลาที่กำหนด	๔,๕๙๑	พอใจมาก
๗. ผลการดำเนินโครงการ/กิจกรรมนำไปสู่การแก้ไขปัญหา	๔,๕๗๐	พอใจมาก
๘. มีการแก้ไขปัญหาและการตอบสนองความต้องการของประชาชน	๔,๕๗๔	พอใจมาก
๙. ประโยชน์ที่ประชาชนได้รับจากการดำเนินโครงการ/กิจกรรม	๔,๖๕๒	พอใจมาก
<b>รวม (เต็ม ๕๕,๐๐๐ คะแนน)</b>	<b>๔๑,๘๐๙</b>	<b>พอใจมาก</b>

๒.๔ สรุปตามประเด็นการพัฒนา (ภาพรวมทั้งหมด)

ประเด็นการพัฒนา	ระดับความพึงพอใจ (%)		
	พอใจมาก	พอใจ	ไม่พอใจ
๑. มีการเปิดโอกาสให้ประชาชนมีส่วนร่วมในโครงการ/กิจกรรม	๗๗.๗๕	-	-
๒. มีการประชาสัมพันธ์ให้ประชาชนรับรู้ข้อมูลของโครงการ/กิจกรรม	๗๘.๓๕	-	-
๓. มีการเปิดโอกาสให้ประชาชนแสดงความคิดเห็นในโครงการ/กิจกรรม	๗๗.๗๐	-	-
๔. มีการรายงานผลการดำเนินงานของโครงการ/กิจกรรมต่อสาธารณะ	๗๖.๖๕	-	-
๕. มีความโปร่งใสในการดำเนินโครงการ/กิจกรรม	๗๙.๙๒	-	-
๖. มีการดำเนินงานเป็นไปตามระยะเวลาที่กำหนด	๗๖.๕๒	-	-
๗. ผลการดำเนินโครงการ/กิจกรรมนำไปสู่การแก้ไขปัญหา	๗๖.๒๓	-	-
๘. มีการแก้ไขปัญหาและการตอบสนองความต้องการของประชาชน	๗๖.๑๗	-	-
๙. ประโยชน์ที่ประชาชนได้รับจากการดำเนินโครงการ/กิจกรรม	๗๗.๕๓	-	-
<b>ภาพรวม</b>	<b>๗๗.๔๒</b>		

/๒.๕ สรุปแยกตามยุทธศาสตร์...

## ๒.๕ สรุปแยกตามยุทธศาสตร์การพัฒนา

### ยุทธศาสตร์ที่ ๑ ยุทธศาสตร์การพัฒนาบ้านเมื่อน่าอยู่ ความพึงพอใจของผู้ที่เกี่ยวข้อง

ประเด็นการพัฒนา	คะแนนความพึงพอใจ (เต็ม ๖๐๐ คะแนน)	ระดับความพึงพอใจ
๑. มีการเปิดโอกาสให้ประชาชนมีส่วนร่วมในโครงการ/กิจกรรม	๔๔๕	พอใจมาก
๒. มีการประชาสัมพันธ์ให้ประชาชนรับรู้ข้อมูลของโครงการ/กิจกรรม	๔๕๐	พอใจมาก
๓. มีการเปิดโอกาสให้ประชาชนแสดงความคิดเห็นในโครงการ/กิจกรรม	๔๓๘	พอใจมาก
๔. มีการรายงานผลการดำเนินงานของโครงการ/กิจกรรมต่อสาธารณะ	๔๓๐	พอใจมาก
๕. มีความโปร่งใสในการดำเนินโครงการ/กิจกรรม	๔๘๗	พอใจมาก
๖. มีการดำเนินงานเป็นไปตามระยะเวลาที่กำหนด	๔๓๘	พอใจมาก
๗. ผลการดำเนินโครงการ/กิจกรรมนำไปสู่การแก้ไขปัญหา	๔๒๑	พอใจมาก
๘. มีการแก้ไขปัญหาและการตอบสนองความต้องการของประชาชน	๔๑๙	พอใจมาก
๙. ประโยชน์ที่ประชาชนได้รับจากการดำเนินโครงการ/กิจกรรม	๔๓๗	พอใจมาก
<b>รวม (เต็ม ๕,๔๐๐ คะแนน)</b>	<b>๓,๙๖๕</b>	<b>พอใจมาก</b>

### ยุทธศาสตร์ที่ ๒ ยุทธศาสตร์พัฒนาด้านเศรษฐกิจ ความพึงพอใจของผู้ที่เกี่ยวข้อง

ประเด็นการพัฒนา	คะแนนความพึงพอใจ (เต็ม ๖๐๐ คะแนน)	ระดับความพึงพอใจ
๑. มีการเปิดโอกาสให้ประชาชนมีส่วนร่วมในโครงการ/กิจกรรม	๕๔๓	พอใจมาก
๒. มีการประชาสัมพันธ์ให้ประชาชนรับรู้ข้อมูลของโครงการ/กิจกรรม	๕๕๐	พอใจมาก
๓. มีการเปิดโอกาสให้ประชาชนแสดงความคิดเห็นในโครงการ/กิจกรรม	๕๔๐	พอใจมาก
๔. มีการรายงานผลการดำเนินงานของโครงการ/กิจกรรมต่อสาธารณะ	๕๐๘	พอใจมาก
๕. มีความโปร่งใสในการดำเนินโครงการ/กิจกรรม	๕๖๕	พอใจมาก
๖. มีการดำเนินงานเป็นไปตามระยะเวลาที่กำหนด	๕๓๗	พอใจมาก
๗. ผลการดำเนินโครงการ/กิจกรรมนำไปสู่การแก้ไขปัญหา	๕๓๕	พอใจมาก
๘. มีการแก้ไขปัญหาและการตอบสนองความต้องการของประชาชน	๕๓๐	พอใจมาก
๙. ประโยชน์ที่ประชาชนได้รับจากการดำเนินโครงการ/กิจกรรม	๕๔๗	พอใจมาก
<b>รวม (เต็ม ๕,๔๐๐ คะแนน)</b>	<b>๔,๘๕๕</b>	<b>พอใจมาก</b>

ยุทธศาสตร์ที่ ๓ ยุทธศาสตร์การพัฒนาด้านการศึกษา ศาสนาและวัฒนธรรม  
ความพึงพอใจของผู้ที่เกี่ยวข้อง

ประเด็นการพัฒนา	คะแนนความพึงพอใจ (เต็ม ๖๐๐ คะแนน)	ระดับความพึงพอใจ
๑. มีการเปิดโอกาสให้ประชาชนมีส่วนร่วมในโครงการ/กิจกรรม	๔๕๓	พอใจมาก
๒. มีการประชาสัมพันธ์ให้ประชาชนรับรู้ข้อมูลของโครงการ/กิจกรรม	๔๔๔	พอใจมาก
๓. มีการเปิดโอกาสให้ประชาชนแสดงความคิดเห็นในโครงการ/กิจกรรม	๔๕๑	พอใจมาก
๔. มีการรายงานผลการดำเนินงานของโครงการ/กิจกรรมต่อสาธารณะ	๔๔๘	พอใจมาก
๕. มีความโปร่งใสในการดำเนินโครงการ/กิจกรรม	๔๔๙	พอใจมาก
๖. มีการดำเนินงานเป็นไปตามระยะเวลาที่กำหนด	๔๔๘	พอใจมาก
๗. ผลการดำเนินโครงการ/กิจกรรมนำไปสู่การแก้ไขปัญหา	๔๕๘	พอใจมาก
๘. มีการแก้ไขปัญหาและการตอบสนองความต้องการของประชาชน	๔๔๙	พอใจมาก
๙. ประโยชน์ที่ประชาชนได้รับจากการดำเนินโครงการ/กิจกรรม	๔๕๔	พอใจมาก
<b>รวม (เต็ม ๕,๔๐๐ คะแนน)</b>	<b>๔,๐๕๔</b>	<b>พอใจมาก</b>

ยุทธศาสตร์ที่ ๔ ยุทธศาสตร์การพัฒนาด้านทรัพยากรธรรมชาติและสิ่งแวดล้อม  
ความพึงพอใจของผู้ที่เกี่ยวข้อง

ประเด็นการพัฒนา	คะแนนความพึงพอใจ (เต็ม ๖๐๐ คะแนน)	ระดับความพึงพอใจ
๑. มีการเปิดโอกาสให้ประชาชนมีส่วนร่วมในโครงการ/กิจกรรม	๔๔๘	พอใจมาก
๒. มีการประชาสัมพันธ์ให้ประชาชนรับรู้ข้อมูลของโครงการ/กิจกรรม	๔๖๐	พอใจมาก
๓. มีการเปิดโอกาสให้ประชาชนแสดงความคิดเห็นในโครงการ/กิจกรรม	๔๖๑	พอใจมาก
๔. มีการรายงานผลการดำเนินงานของโครงการ/กิจกรรมต่อสาธารณะ	๔๕๓	พอใจมาก
๕. มีความโปร่งใสในการดำเนินโครงการ/กิจกรรม	๕๓๗	พอใจมาก
๖. มีการดำเนินงานเป็นไปตามระยะเวลาที่กำหนด	๔๕๒	พอใจมาก
๗. ผลการดำเนินโครงการ/กิจกรรมนำไปสู่การแก้ไขปัญหา	๔๕๓	พอใจมาก
๘. มีการแก้ไขปัญหาและการตอบสนองความต้องการของประชาชน	๔๕๔	พอใจมาก
๙. ประโยชน์ที่ประชาชนได้รับจากการดำเนินโครงการ/กิจกรรม	๔๔๗	พอใจมาก
<b>รวม (เต็ม ๕,๔๐๐ คะแนน)</b>	<b>๔,๑๖๕</b>	<b>พอใจมาก</b>

**ยุทธศาสตร์ที่ ๕ ยุทธศาสตร์การพัฒนาด้านสังคมและสาธารณสุข**  
**ความพึงพอใจของผู้ที่เกี่ยวข้อง**

ประเด็นการพัฒนา	คะแนนความพึงพอใจ (เต็ม ๖๐๐ คะแนน)	ระดับความพึงพอใจ
๑. มีการเปิดโอกาสให้ประชาชนมีส่วนร่วมในโครงการ/กิจกรรม	๔๔๘	พอใจมาก
๒. มีการประชาสัมพันธ์ให้ประชาชนรับรู้ข้อมูลของโครงการ/กิจกรรม	๔๖๐	พอใจมาก
๓. มีการเปิดโอกาสให้ประชาชนแสดงความคิดเห็นในโครงการ/กิจกรรม	๔๖๑	พอใจมาก
๔. มีการรายงานผลการดำเนินงานของโครงการ/กิจกรรมต่อสาธารณะ	๔๕๓	พอใจมาก
๕. มีความโปร่งใสในการดำเนินโครงการ/กิจกรรม	๕๓๗	พอใจมาก
๖. มีการดำเนินงานเป็นไปตามระยะเวลาที่กำหนด	๔๕๗	พอใจมาก
๗. ผลการดำเนินโครงการ/กิจกรรมนำไปสู่การแก้ไขปัญหา	๔๕๓	พอใจมาก
๘. มีการแก้ไขปัญหาและการตอบสนองความต้องการของประชาชน	๔๕๔	พอใจมาก
๙. ประโยชน์ที่ประชาชนได้รับจากการดำเนินโครงการ/กิจกรรม	๔๔๗	พอใจมาก
<b>รวม (เต็ม ๕,๔๐๐ คะแนน)</b>	<b>๔,๑๗๐</b>	<b>พอใจมาก</b>

**ยุทธศาสตร์ที่ ๖ ยุทธศาสตร์การพัฒนาด้านการเมืองการบริหาร**  
**ความพึงพอใจของผู้ที่เกี่ยวข้อง**

ประเด็นการพัฒนา	คะแนนความพึงพอใจ (เต็ม ๖๐๐ คะแนน)	ระดับความพึงพอใจ
๑. มีการเปิดโอกาสให้ประชาชนมีส่วนร่วมในโครงการ/กิจกรรม	๔๔๘	พอใจมาก
๒. มีการประชาสัมพันธ์ให้ประชาชนรับรู้ข้อมูลของโครงการ/กิจกรรม	๔๖๐	พอใจมาก
๓. มีการเปิดโอกาสให้ประชาชนแสดงความคิดเห็นในโครงการ/กิจกรรม	๔๖๑	พอใจมาก
๔. มีการรายงานผลการดำเนินงานของโครงการ/กิจกรรมต่อสาธารณะ	๔๕๓	พอใจมาก
๕. มีความโปร่งใสในการดำเนินโครงการ/กิจกรรม	๕๓๒	พอใจมาก
๖. มีการดำเนินงานเป็นไปตามระยะเวลาที่กำหนด	๔๕๒	พอใจมาก
๗. ผลการดำเนินโครงการ/กิจกรรมนำไปสู่การแก้ไขปัญหา	๔๕๓	พอใจมาก
๘. มีการแก้ไขปัญหาและการตอบสนองความต้องการของประชาชน	๔๕๔	พอใจมาก
๙. ประโยชน์ที่ประชาชนได้รับจากการดำเนินโครงการ/กิจกรรม	๔๔๗	พอใจมาก
<b>รวม (เต็ม ๕,๔๐๐ คะแนน)</b>	<b>๔,๑๖๐</b>	<b>พอใจมาก</b>

/ประเด็นการพิจารณา...

### ๓. สรุปผลการประเมินความพึงพอใจ

การประเมินความพึงพอใจของประชาชนที่มีต่อผลการดำเนินงาน (โครงการ/กิจกรรม/งาน) ขององค์การบริหารส่วนตำบลโพนสว่างในการพัฒนาและส่งเสริมการบริหารกิจการบ้านเมืองที่ดีในภาพรวมตามยุทธศาสตร์และประเด็นการพัฒนาของ อปท. ในเขตจังหวัด ปังประมาณ พ.ศ. ๒๕๖๖ พบว่า

#### ๓.๑ ประชาชนมีความพึงพอใจอยู่ใน ระดับพอใจมาก คิดเป็นร้อยละ ๗๙.๘๐

##### ➤ ระดับพอใจมาก (ตามยุทธศาสตร์การพัฒนา คิดเป็นร้อยละ ๗๙.๘๐)

- พอใจมากที่สุด ร้อยละ ๘๙.๙๑ (ยุทธศาสตร์การพัฒนาด้านเศรษฐกิจ)
- พอใจมากที่สุด ร้อยละ ๗๓.๔๓ (ยุทธศาสตร์การพัฒนาด้านเมืองน่าอยู่)

##### ➤ ระดับพอใจมาก (ตามประเด็นการพัฒนา คิดเป็นร้อยละ ๗๗.๔๒)

- พอใจมากที่สุด ร้อยละ ๗๙.๙๒ (มีโครงการโปร่งใสในการดำเนินโครงการ/กิจกรรม)
- พอใจมากที่สุด ร้อยละ ๗๖.๑๗ (มีการแก้ไขปัญหาและการตอบสนองความต้องการของประชาชน)

### ๔. การวิเคราะห์ผลการประเมินความพึงพอใจ

#### ๔.๑ วิเคราะห์ผลการประเมินความพึงพอใจ

ตามที่องค์การบริหารส่วนตำบลได้ดำเนินการประเมินความพึงพอใจของประชาชน โดยแบ่งช่วงของผลการประเมินออกเป็น ๓ ระดับ คือ ไม่พอใจ พอใจ พอใจมาก ซึ่งผลการประเมินอยู่ในระดับพอใจมาก คิดเป็นร้อยละ ๗๙.๘๐ เทียบกับผลการประเมินของปีงบประมาณ ๒๕๖๕ เพิ่มขึ้น ๑๗.๑๕

#### ๔.๒ วิเคราะห์สาเหตุของผลการประเมินที่ได้

จากการวิเคราะห์ผลการประเมินในข้อ ๔.๑ จะเห็นได้ว่าประชาชนมีความพึงพอใจมากต่อการดำเนินงานของ ทต. มากกว่าปีที่ผ่านมา เหตุผลที่ทำให้ผลการประเมินสูงกว่าปีที่ผ่านมา นั้น อาจจะมาจากองค์การบริหารส่วนตำบลโพนสว่างสามารถแก้ไขปัญหายุทธศาสตร์การพัฒนาด้านการอนุรักษ์ทรัพยากรธรรมชาติและสิ่งแวดล้อม และมีโครงการโปร่งใสในการดำเนินโครงการ/กิจกรรม ทำให้ประชาชนมีความพึงพอใจมากในการดำเนินงานขององค์การบริหารส่วนตำบลโพนสว่างโดยข้อมูลที่จะทำให้หาสาเหตุได้คือการเปลี่ยนแปลงของชุมชนตามตัวชี้วัดที่เลือก

### ๕. ข้อเสนอแนะ

จากผลการประเมินความพึงพอใจ คณะกรรมการติดตามแผนประเมินผลแผนพัฒนาองค์การบริหารส่วนตำบลโพนสว่างมีข้อเสนอแนะต่อนายกองการบริหารส่วนตำบลโพนสว่างดังนี้

๕.๑ องค์การบริหารส่วนตำบลโพนสว่างควรจะดำเนินงานโครงการ/กิจกรรม/งานในทุกยุทธศาสตร์ให้บรรลุผลสำเร็จให้มากกว่านี้

๕.๒ หากไม่สามารถดำเนินการเนื่องจากเหตุผลใดก็ควรชี้แจงให้ประชาชนเข้าใจ และต้องหาทางแก้ปัญหาให้กับประชาชนได้ เมื่อประชาชนได้เข้าใจและปัญหาได้ถูกแก้ไขแล้วก็จะทำให้ประชาชนมีความพึงพอใจต่อองค์การบริหารส่วนตำบลวังโพธิ์ดีขึ้น

๕.๓ องค์การบริหารส่วนตำบลโพนสว่างสามารถนำผลการประเมินความพึงพอใจนี้ไปปรับปรุงการดำเนินงานให้มีประสิทธิภาพมากขึ้น ซึ่งรายละเอียดตามที่ได้แสดงในผลการประเมินความพึงพอใจข้างต้นแล้ว

\*\*\*\*\*

/ประเด็นการพิจารณา...

## ส่วนที่ ๗

ข้อเสนอแนะจากการติดตามและประเมินผลแผนพัฒนา

**ข้อเสนอแนะจากคณะกรรมการติดตามและประเมินผลแผนพัฒนา  
องค์การบริหารส่วนตำบลตำบลโพนสว่าง**

จากที่คณะกรรมการติดตามได้ดำเนินการติดตามและประเมินผลแผนพัฒนาขององค์การบริหารส่วนตำบล  
ตำบล

หาดแพง ปีงบประมาณ พ.ศ. ๒๕๖๖ มีข้อเสนอแนะดังนี้

**ปัญหา**

- (๑) มีบางหมู่บ้านที่ยังไม่มีไฟฟ้าส่องสว่างและบางหมู่บ้านมีไม่เพียงพอ
- (๒) ถนนยังไม่สามารถดำเนินการได้ครบทุกหมู่บ้าน
- (๓) มีบางโครงการในแผนที่งบประมาณยังมีความคลาดเคลื่อนจากการประมาณราคาเพื่อการพัฒนาต้องให้สอดคล้องกับโครงการถูกต้องตามหลักวิชาการทางช่าง หลักของราคากลาง ราคากลางท้องถิ่น
- (๔) มีโครงการที่ไม่สามารถดำเนินการได้ ทำให้ไม่สามารถแก้ไขปัญหาต่อประชาชนได้

**ข้อเสนอแนะ**

(๑) เห็นควรพิจารณาติดตั้งไฟฟ้าส่องสว่างให้หมู่บ้านอย่างเพียงพอ เพื่อให้การสัญจรไปมาได้  
สะดวกและปลอดภัยในชีวิตและทรัพย์สิน โดยเสนอแนะให้ติดตั้งไฟฟ้าส่องสว่างดังนี้

(๑.๑) ติดตั้งไฟฟ้าส่องสว่างให้เพียงพอต่อประชาชน

(๑.๒) ติดตั้งไฟฟ้าส่องสว่างพร้อมขยายเขตไฟฟ้าให้เพียงพอต่อความต้องการของ

ประชาชน

(๒) เห็นควรพิจารณาดำเนินการซ่อมแซม/ปรับปรุง/ก่อสร้างถนนให้สามารถสัญจรไป-มาได้  
สะดวก และเพียงพอ

(๓) ในการที่จะดำเนินโครงการนั้น จะต้องเปลี่ยนแปลงแผนตามระเบียบกระทรวงมหาดไทย  
ว่าด้วยการจัดทำแผนพัฒนาขององค์กรปกครองส่วนท้องถิ่น พ.ศ. ๒๕๔๘ ข้อ ๒๒/๑ ซึ่งแก้ไขเพิ่มเติมปรับปรุง  
โดยระเบียบกระทรวงมหาดไทย ว่าด้วยการจัดทำแผนพัฒนาขององค์กรปกครองส่วนท้องถิ่น (ฉบับที่ ๓) พ.ศ.

๒๕๖๑ ข้อ ๑๐

(๔) ให้พิจารณาดำเนินโครงการที่ได้ตั้งงบประมาณเอาไว้แล้วให้ครบทุกโครงการ เพื่อให้  
ประชาชนได้รับประโยชน์สูงสุด

\*\*\*\*\*



**ภาคผนวก**